熱烈歡呼八屆八中全會關於彭德懷反黨集團決議

全國軍民決乘勝前進窮追猛打 誓永保社會主義江山不變顏色

徹底摧毀資產階級司令部從根本防止資本主義復辟防止產生修正主義

【中國新聞社北京十六日電】全國各地無產階級革命派、革命羣衆和人民解放軍指戰員，熱烈歡呼：「中國共產黨八屆八中全會關於以彭德懷為首的反黨集團的決議」（摘要）的公開發表，認眞學習這篇偉大的歷史文件以及「紅旗」雜誌、「人民日報」和「解放軍報」為此發表的社論。各地軍民指出廬山會議揭露了彭德懷反黨集團篡黨篡軍的大陰謀，奪了他們的權，罷了他們的官，這是毛主席的無產階級司令部在同中國赫魯曉夫的資產階級司令部大交鋒中取得的一個偉大勝利，是毛澤東思想的偉大勝利。

他們指出，毛主席的親密戰友林彪同志在廬山會議之後主持了軍委工作，使軍權更加牢固地掌握在無產階級司令部手中，這就大大加强了無產階級司令部，鞏固了無產階級專政。

各地軍民紛紛表示，一定要牢牢記住偉大領袖毛主席的教導，任何時候也不忘記在社會主義整個歷史時期內始終存在着無產階級和資產階級、社會主義道路和資本主義道路的鬥爭，存在着資本主義復辟的危險，而這種危險最主要的是來自暗藏在無產階級專政機構內部的資產階級司令部。在當前兩個司令部和兩條路線的總決戰中，一定要乘勝前進，窮追猛打，徹底摧毀資產階級司令部，誓保我們的黨和國家永不變色。

北京、上海、黑龍江、山東、山西、貴州、青海等地的無產階級革命派、革命羣衆和人民解放軍廣大指戰員，積極學習了黨的八屆八中全會決議和有關社論，並且舉行了座談。北京許多單位的無產階級革命派和紅衛兵小將開門聯合批判鬥爭了反革命修正主義分子彭德懷，他們學習了廬山會議決議以後，更加增强了徹底埋葬資產階級司令部的決心。他們表示，一定要奮起毛澤東思想的千鈞棒，痛打「落水狗」，把包括彭德懷在內的黨內最大的一小撮走資本主義道路當權派徹底批倒批臭，讓他們永世不得翻身。偉大領袖毛主席乘坐過的海軍艦隊二一〇艦的指戰員們，懷着極其興奮的心情學習和討論了「決議」。他們表示，毛主席和林副主席指到哪裏，我們就戰鬥到哪裏！我們一定要最堅決地支持無產階級革命派，最堅決地保衛無產階級革命派，同他們並肩戰鬥，徹底摧毀資產階級司令部。

在艱苦卓絕的鬥爭中愈戰愈强的寧夏、甘肅、河南、四川、湖南、湖北、江西、內蒙古等地的無產階級革命派，以及這些地區堅決支持左派的廣大駐軍指戰員，學習了決議和有關社論後，更加深刻地認識了毛主席親自發動這場史無前例的無產階級文化大革命的偉大意義，同時也更加深刻地認識到開展一場革命大批判的偉大意義。

戰鬥在「三支」、「兩軍」第一線上的一些部隊的廣大指戰員，以及新疆、雲南和西安的無產階級革命戰士們，在學習「決議」時同廬山會議以來一場又一場驚心動魄的兩個階級、兩個司令部、兩條路線的生死鬥爭，受到了極其深刻的階級鬥爭教育。他們說：「決議」是偉大領袖毛主席和黨中央發給我們的新的大批判的武器。我們不僅要罷黨內最大的一小撮走資本主義道路當權派的官，奪他們的權，而且一定從政治上、思想上、理論上把他們徹底批倒、批臭，大樹特樹毛澤東思想的絕對權威，只有這樣才能從根本上防止資本主義復辟和防止產生修正主義，永保我們的社會主義江山不變顏色！

大公報
Ta-Kung-Pao
342 Hennessy Road
Hong Kong
督印人 費彝民
經中國人民郵政登記認為新聞紙類
廣東人民郵政管理局執照第十五號
第二萬二千九百〇六號
今日出紙兩張半
零售港幣一毫
每月本港三元 外埠七元
地址 香港灣仔軒尼詩道三四二號
電話總機：七二八二二一
廣告發行課電話：七二六九八〇
編輯部電話：七二二四四四
電報掛號8778
廣州辦事處 惠吉西二坊二號
香港有利印務有限公司承印

團結一致，同心同德，任何強大的敵人，任何困難的環境，都會向我們投降的。

毛澤東

港英悍然迫令香港夜報新午報田豐日報「停刊」

港九愛國報人聯合聲明 堅決加倍回擊港英進攻

莊嚴宣告宣傳毛澤東思想和反英抗暴的權利不容剝奪

【本報訊】港九愛國新聞工作者聯合聲明，全文如下：

港英法西斯對港九愛國報紙進一步伸出了罪惡的黑手，悍然宣佈將「香港夜報」、「新午報」和「田豐日報」立即停刊。這是他們對我們愛國報紙和愛國新聞工作者瘋狂迫害的升級，我們絕對不能容忍，我們莊嚴宣佈：一定要加倍回擊，粉碎他們的進攻！

本月九日，港英法西斯換黑綁架了「香港夜報」社長胡棣周，「田豐日報」社長潘懷偉，督印人陳艷娟，「香港商報」督印人兼南昌印務公司董事長李少雄，南昌印務公司經理翟暖暉等五位愛國新聞工作者，並於十日羅織了「刊登煽動性文字」等三十項「罪名」，「控」之於「中央裁判署」，扣押於域多利監獄，定期於二十一日「審訊」。在審訊拘留期間，他們會被非法毆打。在「法庭」「提訊」之際，他們正氣凜然，表現了愛國同胞反英抗暴的英雄氣概。

圖恫嚇所有愛國報人 圖摧殘所有愛國報紙

港英法西斯對「香港夜報」、「新午報」和「田豐日報」三家報紙和五位負責人所有的迫害行動，從綁架到「提訊」，都是非法的。就在他們這些打着「法律程序」幌子的非法行動還在進行的時候，他們又進一步伸出黑手，以「刊登煽動性文字」為藉口，由「主控」申請，經「法官」批准，悍然宣佈將三家報紙同時停刊，直到這一場政治迫害的「官司」結束為止。這是非法之上的非法，迫害之上的迫害！

港英的狠毒用心十分顯然，它是企圖通過所謂暫時性的停刊，達到他們永久扼殺這三家愛國報紙的目的。港英的狠毒用心並不止此，他們更企圖通過摧殘三家愛國報紙，達到恫嚇所有愛國報紙和愛國新聞工作者，並進一步摧殘所有愛國報紙的目的。

我們為此提出最强烈的抗議，抗議港英對三家愛國報紙的瘋狂迫害！

我們為此提出最嚴厲的警告，警告港英必須立即停止你們的暴行，收回你們的黑手！否則，港九愛國同胞和愛國新聞工作者是決不會放過你們的，一定會摧滅你們的暴行，斬斷你們的黑手！

「港九愛國報紙宣傳偉大的毛澤東思想，宣傳愛國同胞的反帝抗暴鬥爭，是他們的神聖權利，這個權利絕對不容侵犯」。中華全國新聞工作者協會、「人民日報」和新華通訊社在抗議港英非法綁架胡棣周等五位愛國新聞工作者的聯合聲明中，這樣警告過港英法西斯當局。

你們有一千種迫害 我們有一萬種回擊

我們莊嚴宣告：愛國無罪，抗暴有理！我們宣傳偉大的毛澤東思想和英勇的反英抗暴鬥爭的權利是誰也不能剝奪的。頭可斷，血可流，這一種權利不可侵，不可侮！你們有一千種迫害，我們將有一萬種回擊！你們想用停刊之類的法西斯手段，來停止我們愛國抗暴的聲音是絕對辦不到的。今天你停我們的愛國報紙，明天你們就休想逃脫被懲罰的命運！絞索套在你們頸上，握在我們手中，我們隨時都可以在祖國的號召之下，拉緊這絞索，停止你們法西斯反動統治的呼吸。你們應該放清楚點，如不停止作惡，則應考慮嚴重後果。

港九愛國新聞工作者奮起，堅決回擊港英法西斯的瘋狂進攻！

為捍衛我們神聖的權利——宣傳偉大的毛澤東思想和反英抗暴鬥爭而奮鬥！

戰無不勝的毛澤東思想萬歲！

偉大的領袖毛主席萬歲、萬歲、萬萬歲！

文匯報反迫害鬥爭委員會
大公報反迫害鬥爭委員會
新晚報反迫害鬥爭委員會
商報反迫害鬥爭委員會
晶報反迫害鬥爭委員會
正午報反迫害鬥爭委員會
香港夜報反迫害鬥爭委員會
新午報反迫害鬥爭委員會
田豐日報反迫害鬥爭委員會
經濟導報反迫害鬥爭委員會
週末報反迫害鬥爭委員會
南昌印務有限公司反迫害鬥爭委員會
有利印務有限公司反迫害鬥爭委員會
香港報業印刷有限公司反迫害鬥爭委員會

八月十七日

當前世界大好革命形勢中一股小小逆流

敵人反華對於我們是好事

人民日報評論員文章

每當中國革命事業前進一步，它們就要大反一通。歷史無情地證明，誰反共反華最兇，垮台就越快。蔣介石一反共，他就倒霉了。赫魯曉夫上台不久就大肆反華，沒有過幾年，就垮台了。一切反共反華的「好漢」們，都只能碰得頭破血流，遭到可恥的失敗。

【新華社北京十七日電】「人民日報」今天發表題為「敵人反華對於我們是好事」的評論員文章，全文如下：

最近一個時期，美帝蘇修、印度反動派，並且煽動緬甸、印尼、印度等國反動派，反華叫囂，頗為囂張。

但是，這不過是當前世界大好革命形勢中的一股小小的逆流，其勢洶洶，沒有什麼了不起。正如毛主席所指出的：「在人類歷史上，凡屬將要滅亡的反動勢力，總是要向革命勢力進行最後掙扎的」。中國無產階級文化大革命給予各國革命人民的巨大鼓舞，偉大的毛澤東思想在全世界的廣泛傳播，使得世界上一切反動派的日子更加不好過。它們不反華，就混不下去。反華，正是一切反動勢力日益虛弱的表現。

反華，並不是什麼新鮮事。從中華人民共和國成立的那一天起，以美國為首的帝國主義和一切反動派，就拚命地反華。後來蘇修叛徒集團也加入了它們這一伙。十七年來，每當中國的革命事業前進一步，它們就要大反一通。但是，反來反去，損傷不了中國一根毫毛。偉大的社會主義中國，正是在敵人的咒駡和反對聲中日益成長壯大起來的。

毛主席教導我們：「被敵人反對是好事而不是壞事」。「如若敵人起勁地反對我們，把我們說得一塌糊塗，一無是處，那就更好了，那就證明我們不但同敵人劃清了界線，而且證明我們的工作是很有成績的了。」

美帝蘇修和各國反動派瘋狂反華，恰恰證明了中國人民是高舉毛澤東思想偉大紅旗的、徹底的無產階級革命派；證明了中國人民堅決反對帝國主義、現代修正主義和各國反動派，堅決支持各國人民革命鬥爭，堅決實行無產階級國際主義；證明了我們的工作做得對，做得好，我們的革命和建設事業取得了偉大的成就，得到了全世界人民的擁護。

革命派和反革命派是勢不兩立的。革命派不反對反革命派，就不成其為革命派。反革命派不反對革命派，就不成其為反革命派。用階級鬥爭的觀點看問題，美帝蘇修和各國反動派聯合反華，是必然的，不可避免的。

如果它們不是反對我們，而是稱讚我們，擁護我們，那就糟糕了，那我們豈不是同它們成為一伙了嗎？過去，列寧、斯大林領導下的蘇聯，曾經遭到帝國主義和各國反動派的瘋狂反對。可是，在赫魯曉夫修正主義集團篡奪了政權之後，事情就倒轉過來了。美帝公開表揚蘇修已經成為「世界大家庭中的守法公民」，是西方的「最好的朋友」。敵人的好話，恰恰證明，蘇修集團已經背叛了馬克思列寧主義，背叛了世界革命，背叛了蘇聯人民和全世界人民。

美帝蘇修和各國反動派瘋狂反華，自以為得意。其實，對它們來說，反華是它們的不祥之兆。它們一反華，就在世界人民面前進一步暴露了它們的反革命嘴臉。它們越是反對中國，越是攻擊偉大的毛澤東思想，就使各國人民越是看清楚中國是偉大的社會主義國家，越是認識到毛澤東思想是取得革命勝利的最强大的思想武器。反動勢力瘋狂反華，其結果只能促使各國人民的覺悟進一步提高，使他們的革命鬥爭更快地發展。

一切反動派都是靠造謠吃飯的。它們給中國共產黨人和中國人民編造了許多的謊言，企圖在我們臉上抹黑。但是，結果總是適得其反。

毛主席在中國革命勝利的前夕，在講到國民黨反動派的反共謠言時說過：「共產黨是一個什麼黨呢？又是殺人放火，又是奸淫擄掠，又是不要歷史，不要文化，不要祖國，不孝父母，不敬師長，不講道理，共產公妻，人海戰術，總之是一群青面獠牙，十惡不赦的人。可是，事情是這樣地奇怪，就是這樣的一群，獲得了數萬萬人民羣衆的擁護。」

現在，事情也是這樣。美帝蘇修和各國反動派開動它們的全部宣傳機器，妄圖破壞我國的國際威望，孤立我們。但結果是，世界上擁護我們的人越來越多，毛澤東思想的傳播越來越廣，中國革命的影響越來越大。

歷史無情地證明，誰反共反華誰就要垮台。蔣介石一反共，他就倒霉了。到一九四六年，他對解放區發動全面大進攻，只有三年半的功夫，就被人民打垮了。赫魯曉夫上台不久就大肆反華，沒有幾年，就垮台了。一切反共反華的「好漢」們，都只能碰得頭破血流，遭到可恥的失敗。

「[illegible]」在世界人民革命運動的暴風雨中，美帝蘇修和各國反動派只會像雪獅一樣[illegible]，而在偉大的毛澤東思想照耀下的偉大的社會主義中國，將永遠在天地之間巍然屹立。

三報聲明抗議港英迫害 宣布決用各種形式出版

告同胞書指出迫害壓不倒反英抗暴堅強意志

【本報訊】香港夜報、新午報、田豐日報三報鬥委會，昨日發表聯合聲明，極其鄙視和蔑視港英法西斯當局的「法律」，無限憤慨港英對三報的一再迫害，莊嚴宣布該三報決用各種形式與廣大讀者見面，堅持宣傳毛澤東思想，宣傳反英抗暴的神聖義務，堅決捍衛民族尊嚴，同廣大愛國同胞戰鬥在一起，勝利在一起！

三報鬥委會同日聯名發表「告港九同胞書」，揭露港英法西斯的罪惡，滿懷信心地表示：「港英雖然迫令我們的報紙停刊，但絕對壓不倒我們反英抗暴的堅強意志，讓我們高舉偉大的毛澤東思想的紅旗，奮勇前進，把港英鬥垮鬥臭。」

三報鬥委會的聯合聲明和「告港九同胞書」全文如下：

香港夜報 新午報 田豐日報 三報鬥委會聯合聲明

垂死瘋狂的法西斯港英當局利用朽腐腥臭的所謂法律，進一步迫害我香港夜報、新午報、田豐日報三報，悍然於昨日下「令」我三報停刊。愛國無罪，抗暴有理。三報堅決反擊，猛烈抗議。我們不要法西斯法律！

萬惡港英法西斯魔爪在本月九日淩晨向我三報伸出，非法綁架香港夜報社長胡棣周、田豐日報督印人陳艷娟，以及南昌印務公司負責人李少雄、翟暖暉，非法搗亂新午報社長住宅，繼於本月十日加以進一步迫害，玩弄那一套朽腐腥臭的所謂法律，將胡棣周等五人非法拘控。港英法西斯這一系列迫害行動，早已激起港九四百萬同胞和七億中國人以及全世界正義人士的公憤。我三報鬥委會隨即發表聲明，嚴令立即恢復胡棣周等五人的人身自由；本港各界鬥委會及十三家愛國報社機構紛紛聯合發表聲明，強調指出加倍回擊港英迫害陰謀。

來自強大祖國的支持，首由全國記協、人民日報、新華通訊社聯合發表強硬聲明，指出愛國報紙宣傳毛澤東思想和反帝抗暴鬥爭的權利不容侵犯；警告港英法西斯必須立即停止向愛國報紙進攻，立即釋放愛國報社負責人，否則負責一切嚴重後果，終將嘗到中國人民鐵拳的味道。再接有亞非記協秉持正義，挺身而出，緊急呼籲亞非國家和爭取解放的戰士，支持香港愛國報人及廣大愛國同胞為反對港英當局的法西斯鎮壓和迫害而進行的鬥爭。

來自港九四百萬愛國同胞和七億中國人民以及全世界正義人民的同情和支持都在我們這一邊。港英法西斯的罪行已大白於天下，受盡全世界正義人民的唾棄和斥責。甘充美帝走狗的英帝破落戶，已成爛頭蟀，不顧世界輿論指罵，進一步瘋狂，退一步掙扎，搬出朽腐腥臭的法西斯法律，對我三報作嚴重的政治迫害。偉大的毛主席教導我們：「我們現在所處的時代是帝國主義制度走向全部崩潰的時代，帝國主義者業已陷入不可解脫的危機之中，不論他們還要如何進行瘋狂的[illegible]，中國人民，中國人民總是有辦法取得最後勝利的。」用毛澤東思想武裝起來的強大中國人民是無可匹敵的，英帝這名爛頭蟀怕得要死。我們現在看着它頹喪，看着它苟延殘喘，港英死期必不會遠。

我三報鬥委會莊嚴宣布：宣傳毛澤東思想，是中國人的神聖工作；宣傳反英抗暴，揭露港英法西斯罪行，是中國人的神聖義務，我們絕對不容許敵人來侵犯。再強大的敵人，我們也要扼殺它的狗頭。我三報鬥委會決用各種形式與廣大讀者見面，堅持神聖工作，執行神聖義務！

戰無不勝的毛澤東思想萬歲！

三報決與廣大愛國同胞戰鬥在一起！勝利在一起！

港英必敗！徹底的敗！

我們必勝！徹底的勝！

香港夜報
新午報 反對港英迫害鬥爭委員會
田豐日報

一九六七年八月十七日

告港九同胞書

港九愛國同胞們：

港英法西斯當局繼非法綁架香港夜報社長胡棣周、田豐日報社長潘懷偉、督印人陳艷娟、香港商報督印人、南昌印務有限公司董事長李少雄和南昌印務有限公司經理翟暖暉，非法搜查新午報社長梁煥明的住所後，昨日又非法宣佈將我們三家愛國報紙停刊，這是港英法西斯當局對我們愛國新聞事業的擴大迫害。港英法西斯當局不斷對我們愛國同胞和愛國新聞事業的野蠻迫害，妄圖壓制偉大的毛澤東思想的傳播，妄圖撲滅反英抗暴鬥爭的怒火，以挽救垂死的命運，這是絕對不能得逞的。

同胞們，三個多月來，我們戰鬥在一起，學習在一起，我們的隊伍日益壯大，敵人在我們的鐵拳打擊下，已陷於無處藏身的境地。它的瘋狂，並不表示它的強大，而是反動勢力走向滅亡的垂死掙扎。偉大的領袖毛主席教導我們說：「在人類歷史上，凡屬將要滅亡的反動勢力，總是要向革命勢力進行最後掙扎的。」敵人對我們愛國同胞和愛國報紙的猖狂進攻，正是敵人全面崩潰的具體表現。

正如全國記協、人民日報、新華通訊社的聲明指出一樣：「真理的光芒是遮蓋不了的，毛澤東思想是壓制不了的，香港愛國新聞工作者是任何反動力量也壓不垮、嚇不倒的。」同胞們，港英雖然迫令我們的報紙停刊，但絕對壓不倒我們反英抗暴的堅強意志，港英鬥爭到底，這是一場反英抗暴的鬥爭。勝利在我們一邊，七億中國人民支持我們，全世界被壓迫人民支持我們，我們必勝，港英必敗，讓我們更高舉偉大的毛澤東思想的紅旗，奮勇前進，把港英鬥垮鬥臭。

香港夜報
新午報 鬥委會
田豐日報

一九六七年八月十七日

社評

港英悍然迫令三家愛國報紙「停刊」

港英向愛國報紙進行進一步的大迫害，於上周非法逮捕「香港夜報」、「新午報」、「田豐日報」等有關的五位負責人胡棣周、潘懷偉、陳艷娟、李少雄、翟暖暉等，加以非法「審訊」，胡棣周等還在警署內遭到毆打。

當他們被「提堂」時，「法官」就放出恫嚇，說他們「在此案審訊期間，不得再刊登煽動性文字」，否則「律政司有權制止該等報章發行」。

港英顯然妄想通過這些暴力壓迫，使這些愛國報紙改變其反英抗暴的立場；但是，正如毛主席的教導所指出，「帝國主義者就會嚇人的那一套，殖民地有許多人也就是怕嚇。他們以為所有殖民地的人都怕嚇，但是不知道中國有這麼一些人是不怕那一套的。」這幾個報紙的職工立即向港英提出抗議，並聲明堅守正義立場，繼續支持港九愛國同胞反對港英法西斯迫害的鬥爭。在版面上同港英針鋒相對，越鬥越勇，毫不退讓。那幾位被濫捕的新聞工作者，在「法庭」上也正義凜然，使港英恫嚇的陰謀完全破產。

港英老羞成怒，昨天急不及待地由「中央裁判署」的「法官」發出對「香港夜報」、「新午報」和「田豐日報」的所謂「停刊令」。港英的「檢察官」指它們三家報紙在被「希望不會再有涉嫌違例」以後「再有同樣的違例之嫌」。

究竟所「違」的是什麼「例」呢？無非所謂「發布虛偽的報道」、「刊登煽動性文字」……等等，被控「罪名」有多至三十項的。這都是莫須有的「罪名」。港英的宣傳機構，和其它所御用的美蔣報紙，發布虛偽的報道，誣衊中國人民，詆毀港九同胞，刊登煽動性的文字還少嗎？港英卻自認為是「公正與理智」，我們這些報紙反而「罪名」多多。這不過因為我們這些愛國報紙宣傳愛國主義，頌揚毛澤東思想，反對港英血腥鎮壓港九愛國同胞，因此，在港英看來，我們這些報紙一切有「罪」，「罪」在愛國。如此而已，豈有他哉！

港英伸出這一毒手，充分證明它在對我港九同胞進行民族壓迫，向我愛國報紙進行政治迫害。在全國記協、「人民日報」和新華社以及亞非記協發表聲明，向港英提出嚴重抗議之後，港英變本加厲地向愛國報紙開刀，更證明它是存心向中國人民和亞非進步人士進行政治挑釁。

在頻頻恫嚇威脅、濫捕愛國新聞工作者之餘，一口氣迫令三家報紙「停刊」，這是在法西斯暴行史上也是罕有的例子。港英如此倒行逆施，除了說明它不顧一切地進行反華外，更說明它日子難過和害怕真理。天下事從來不是用迫害愛國報紙的勾當達到任何目的的。全國記協、「人民日報」和新華社的聲明說得不錯：「你們對我港九愛國同胞、愛國報紙和愛國新聞工作者的種種迫害，非但不能一絲一毫地挽救你們滅亡的命運，相反只能激起港九同胞和愛國新聞工作者更大的憤怒和仇恨，激起他們更廣泛、更堅決的鬥爭，從而加速你們的滅亡。」

我們再一次强烈抗議港英這種駭人聽聞的迫害新聞事業的暴行！港英必須立即釋放所有濫捕的新聞工作者，立即撤銷對這三家愛國報紙的「停刊令」，否則，你們必須準備自食其惡果。

長期來在中國赫某直接策劃下進行反黨活動

彭德懷篡軍反黨罪行滔天 妄圖使我軍變成蘇修附庸

他是混入黨內的大陰謀家、大野心家，是反革命修正主義分子，是中國赫某在我軍中的代理人。在黨的歷次重大路線鬥爭中都是站在錯誤路線方面，反對毛主席的正確路線，反對偉大的毛澤東思想。

【新華社北京十七日電】[illegible]

一九五九年八月，在廬山召開的黨的八屆八中全會，勝利地粉碎了以彭德懷爲首的反黨集團向黨的猖狂進攻，[illegible]這是毛主席無產階級革命路線的偉大勝利。[illegible]

廬山會議以後，彭德懷一直堅持反動的資產階級立場，對黨玩弄兩面手法，表面上作了些「檢討」，實際上卻懷着對黨的刻骨仇恨，[illegible]

一九六二年，[illegible]

原名「彭得華」混入我軍前在軍閥軍隊裏混了十二年

早年執行立三王明錯誤路線

抗戰期間任北方局書記當作獨立王國對抗中央 擴大個人勢力黨受嚴重損失

一九三〇年六月，以李立三爲代表的「左」傾錯誤路線，[illegible]

新中國成立進入社會主義階段

彭德懷勾結高饒集團 圖用陰謀奪最高權力

廬山會議期間他在蘇聯赫修集團和中國赫某支持下向黨發動更爲猖狂的進攻

一九五八年春，黨的八大二次會議，通過了毛主席提出的鼓足幹勁，力爭上游，多快好省地建設社會主義的總路線。[illegible]

強調軍事技術第一 照搬外國練兵條令

反對黨對軍隊的絕對領導

[illegible]

蘇共廿大掀起反斯大林逆流期間

他把全國人民熱愛毛主席竟誣衊爲所謂「個人迷信」

他反對喊「毛主席萬歲」和唱「東方紅」

[illegible]

否定民兵和人民戰爭方針

不重視發展尖端科技 依靠蘇修改善裝備

他對準備對付美帝侵略採消極態度

[illegible]

彭德懷篡軍種種罪惡活動 是中國赫某反黨的一部分

必須徹底從政治上、思想上、理論上批判中國赫某和彭德懷的反動路線，清除他們的流毒，使我軍永不變色

[illegible]

（新華社「解放軍報」）

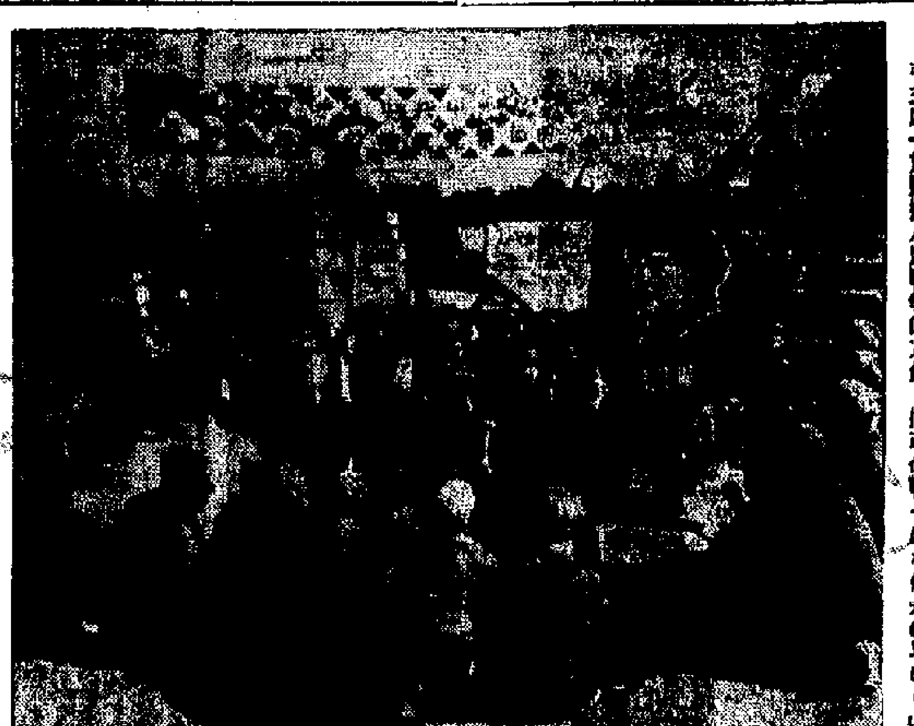

首都空軍部隊聲討彭德懷罪行

中國人民解放軍駐北京空軍某部[illegible]熱烈歡呼「中國共產黨八屆八中全會關於以彭德懷爲首的反黨集團的決議」公開發表，[illegible]彭德懷的反黨罪行。（新華社傳真照片）

文革大好形勢成爲建設強大動力

青海工業生產超過去年水平 農業獲得解放以來特大豐收

解放軍支持「八·一八」革命組織粉碎敵人建立殊功

【中國新聞社北京十七日電】[illegible]

周總理接見柬大臣

進行友好談話陳毅韓念龍在座

【新華社北京十七日電】[illegible]

佐藤阻我代表入境 中日友協聲明抗議

佐藤破壞中日人民友好往來將自食惡果

【新華社北京十七日電】[illegible]

小將英勇在敵人鼻下揮掃

港英迫害我鬥將陰謀徹底破產

張普璇神經極正常 有神經病的是港英

義務記者來稿

【本報訊】[illegible]

港英是萬惡的殖民主義者

——文匯報駁斥「遠東經濟評論」主編戴維斯的「講演」

【本報訊】文匯報今天發表題為「港英是萬惡的殖民主義者」的評論，全文如下：

代表港英財團講說話的「遠東經濟評論」編輯戴維斯，最近赤膊上陣，一再為港英的民族迫害搖旗吶喊，一再為港英的法西斯殖民統治塗脂抹粉，一再為他祖家——英帝國主義的醜名進行辯解，真是異想天開，可惡得很！可笑得很！

七月二十九日，戴維斯發表了一篇所謂「今日香港形勢與中英關係」的文章，這篇文章極端惡毒地誣衊我同胞的反英抗暴運動，不遺餘力地替港英的血腥暴行謳歌喝采，因而受到祁濟時之流的賞識，下令「新聞處」發稿，電台廣播，各報用報紙刊登，大肆宣傳一番。對於這種反華、迫害香港中國同胞的宣傳，本報遵照毛主席「針鋒相對」的教導，七月三十一日發表了一篇題為「英帝國主義的自我解嘲」的社論，揭露了戴維斯之流的醜惡嘴臉。

大概是我們的文章刺痛了他的瘡疤吧！戴維斯暴跳如雷，匆匆忙忙地將他的文章改寫過，還換了一個所謂「實力地位」的題目，並且在他的雜誌裏加上編者按，指名道姓地向我們挑戰。那好吧！來而不往非禮也，既然你這跳樑小丑斗膽出來獻醜，我們就將你以及你後面的港英帝國主義者的醜惡面目拿出來示衆吧！

六月三日「人民日報」社論已經明確指出：「英帝國主義是香港萬惡的殖民統治者，是香港四百萬同胞的敵人，是七億中國人民的敵人。」但戴維斯卻百般狡賴，強調說他的祖家不是帝國主義，港英不是殖民主義統治者。戴維斯還大言不慚地說：「香港政府官員是以香港利益為重的」，是「一個好心的政府」，「替香港老百姓做了許多工作」……。真是冠冕堂皇，詞藻動聽得很！可惜戴維斯不是魔術師，要不，相信他還可以將毒蛇幻成美女，將魔鬼變成天使的。

不過，依我們看來，戴維斯還是老實點好，因為儘管說得天花亂墜，對他不特不會帶來什麼好處，相反還會令他出乖露醜的。港英是怎樣的一個政權，早已由它在香港一百多年來的殘酷統治的歷史事實所決定了。香港的中國同胞和祖國七億人民也早已給它作了定論的。這個定論就是：香港英國政府是為英帝國主義服務的專政工具，是萬惡的殖民主義政權，它的一切政策、法令、人事機構、行政組織甚至每一項具體的施政措施，都是以英帝國主義利益為依歸，都是為了壓迫和剝削我中國香港同胞。

香港、九龍、「新界」原來就是中國的領土，但一百多年來，它卻被英帝國主義侵佔，這個鐵一般的事實，已非常明顯地說明香港的殖民地性質。如果我們再將英國海盜侵佔香港的前後經過翻開來看，那就更加清楚地了解英國是萬惡的殖民主義者，它在香港的統治是最黑暗、最殘暴、最野蠻的殖民統治。

一八四〇年，英國殖民主義者向我國發動了罪惡的「鴉片戰爭」，用大炮轟開了清政府閉關自守的大門，逼迫腐朽透頂的滿清政府，於一八四二年簽訂了喪權辱國的南京條約，竊佔了我國領土香港之後，又侵吞九龍和「新界」。自此以後，英國侵略者就在香港為所欲為，無法無天。它公然以強盜的口吻發出佈告，要香港居民「恭順守法，勉為良民」，「切切毋違」。總之，它就是要把香港人民當作奴隸來驅使，要強迫香港人民變成英帝國主義的「順民」。

英國殖民主義者還把香港變成了販賣鴉片的主要集散地和向海外販賣華工的奴隸交易所。他們通過香港這個基地和橋頭堡，向中國內地進行侵略，鎮壓中國人民的革命運動。像這樣強迫中國居民「歸順」，將中國工人當作貨物來販賣，不斷向我領土侵略，無法無天地販賣毒品……，這樣的政權，這樣的統治，戴維斯先生，你有膽量說它不是殖民統治麼？

英帝國主義統治香港一百多年了，雖然經歷了一個世紀那麼多的時間，但港英的殖民主義政權性質從來沒有改，它還是一樣侵佔和掠奪了我國的領土，它還是一樣由英帝國主義分子在執政統治，它還是將我同胞視作奴隸賤民，它還是對我同胞進行民族壓迫。它的政府、軍警、法律、監獄以及其他一切專政機器都是以維護英帝國主義利益為依歸，斷亂凱向中國居民進行血腥鎮壓。

要是說今天的港英當局和一八四二年的港英統治者有甚麼區別的話，那就是它變得更陰險，更狡猾，一些赤裸裸的海盜行為以及明目張膽的販賣猪仔……等等罪行雖然沒有公開地幹，但代之而起的是另一種無恥的法西斯統治，是有形和無形的敲骨吸髓的盤剝。形式變了，但實質沒有變！它的政府、軍警、法律等的殖民主義政權性質沒有變。

港英當局近年來（特別是今年五月新蒲崗事件以來）的所作所為，已經非常明顯地展示了它的所謂政府、軍警、法律、法庭……等等是要來作甚麼的。儘管港英給這些專政工具塗脂抹粉，說甚麼這些東西是用來「保護社會秩序」、「維護公衆安寧」、「保持法律公正」……等等，但誰不知道這些都是騙人的鬼話，說來說去，還不都是為着維護英帝國主義者的殖民利益和殖民統治。

就以最近的工潮事件來說，為甚麼工廠裏的洋工程師可以動手打人，工廠裏的反動的美蔣分子可以訂立苛例來壓迫工人，而工人卻不能在廠前提抗議呢？為甚麼港英的軍警可以隨意開槍殺人，格殺捕打中國居民，而中國同胞卻不能到「港督府」去抗議呢？為甚麼被非法逮捕的同胞有充足的證據證明自己是無罪的，但只要港英法官說：「我相信控方的證供！」就可以判他有罪呢？為甚麼英美蔣的報紙可以為所欲為地反共反華反人民，我們愛國報紙卻不能報道抗暴的真相呢？無他，只因為英帝國主義是香港的萬惡的殖民統治者，港英的軍警法律等等都是鎮壓中國同胞的工具。

毛主席早已向我們指出：「軍隊、警察、法庭等項國家機器，是階級壓迫階級的工具。對於敵對的階級，它是壓迫的工具，它是暴力，並不是甚麼『仁慈』的東西。」事情正是如此，掌握在港英殖民當局手裏的軍隊、警察、法庭都是壓迫中國同胞的工具。

在香港，中國同胞佔了總人口百分之九十幾以上，但騎在中國同胞頭上實施法西斯統治的頭目卻是佔人口千分之幾的英國鬼子，上自「港督」、「處長」、「首席議員」，下至「幫辦」、「督察」，絕大多數都是英籍的。許多在英倫三島不名一文、不學無術的鼠小子，來到香港後，立時高官厚祿，無論返祖家度假或是退休回國，都是箱攤隨行，腰纏萬貫。戴維斯先生，我們要問你，你說港英不是殖民主義者，那為甚麼統治這個政權的，以及這個政權裏中上級官員絕大多數都是英國殖民主義者？為甚麼他們的薪金比一般華籍公務員高出十倍、百倍甚至千倍呢？有人說，在港的英籍官員每年的總薪俸數以億計，為甚麼不將這筆龐大的開支削減一些，而少收居民一些稅款呢？

戴維斯口口聲聲說港英替香港「老百姓」做了許多「好事」。我們不知道戴維斯所指的「老百姓」是指些甚麼人，如果是指港英帝國主義分子和港英買辦資本家，那倒是真的，港英替他們做的「好事」何止「許多」，簡直是難以數計，但對於廣大的香港同胞來說，所謂「好事」就不知何所指了？難道苛捐雜稅，年年增徵，拆屋迫遷，壓迫工人，驅逐小販，炒高地皮，弄得八口人一張床位……等等就是「好事」嗎？

戴維斯還舉出那些所謂「徙置大廈」來吹噓港英的「功績」，這些吹噓其實適得其反，誰不知道興建徙置大廈是一本萬利的生意。它不僅可以收回本利，還可以大賺一筆。何況，這些地皮多是木屋區，要建這些徙置大廈，就要將原有的木屋居民趕走，港英將一筆嚇餓的生意建築在木屋區居民的痛苦之上，戴維斯竟美其名為徙置，這種卑鄙的勾當，竟然一點也不覺得害羞。

無論從那一方面來看，港英都是為英帝國主義服務的殖民主義統治，由於它的政權性質，它對香港的中國同胞絕對不會有甚麼「好心」的。它在政治上要進行法西斯主義的民族壓迫；在經濟上要進行壟斷的盤剝；在文化上要進行奴化教育。戴維斯所謂港英「以香港利益為重」，真是胡說八道，荒唐透頂，是徹頭徹尾的帝國主義分子的邏輯。

歷史的事實，現在的事實，數百萬同胞身受目睹的事實，都證明港英是萬惡的殖民主義者，港英是為英帝國主義服務的。要是我們說了這麼多，戴維斯還不服氣，還想狡賴的話，那麼我們問你：香港若不是英帝國主義強行霸佔的殖民地，那又算是甚麼呢？作為輕賤的戴維斯先生，你敢說出個名堂嗎？

「八一」游擊隊出擊 傷五警員四工賊

黑夜冒雨在石排灣巧妙布陣監視來車 緊抓戰機扔出炸彈兩枚敵車中彈起火

【本報訊】「八一」游擊隊義務記者報道：我們的游擊隊，昨晨一時左右，在石排灣打了一場漂亮的勝仗，隊員們伏擊港英警車及載破壞大罷工的工賊，結果兩車同時爆炸，警車、巴士上的警犬及工賊全數受傷。

在四週漆黑的夜裏，游擊隊員順利進入陣地，巧妙地避過了港英在道路上的重重檢查。當時風雨得正猛，大雨下不停。戰士們都被淋濕了身，但是炸彈保護得很好，一點也沒有弄濕。隊員們靜悄悄地監視來敵。果然，在凌晨零時四十五分左右，狡猾的敵人進行試探，派出一架吉普車，車上載一個警員，經過游擊隊的伏擊範圍內。但是，隊員們都識破這是敵人的試探性陰謀，一動不動。過了不久，麻痺的敵人以為平安無事，便派出一架警車，「保護」一架巴士。巴士上載着那些破壞罷工的工賊收工。

港英真是不自量力，對數名工賊收工也派出數量多過工賊的警犬，進行所謂「保護」。但是，隊員們正在注視敵人，在石排灣道上，一架巴士在前，港英吉普車隨後，正當這兩車進入伏擊範圍時，隊員們即準確地連續投擲兩枚炸彈，一車一彈，準確極了，兩聲隆然爆炸聲後，突見前面亮起一團火光，車輛着火焚燒，警犬們及工賊都被炸中受傷。炸彈爆炸後，過了五分鐘後，才有兩架救傷車前來，將受傷的警犬、工賊送入醫院。港英怕得要死，現場霎時一片混亂。港英警犬在事後才敢有人下車，放槍一響壯膽，到場調查。港英還派出兩艘水警輪，在石排灣對開的海面，射出了強力的探照燈。當時，適下着大雨，隊員們將敵人在水警輪探照燈照射下，來到現場及放槍壯膽時，早已撤離現場。隊員還攀上附近山頂，插了一枝勝利的大紅旗，紅旗上寫着「八一游擊隊」的字樣。這一仗打得漂亮，大滅敵人威風，大長中國人民志氣。

【本報訊】「八一」游擊隊昨晨巧爆警車及工賊，使敵人受了重創。計被炸傷的警犬有五名，即（一）港英警長鍾輝林，五十六歲；（二）何國祥，卅一歲；（三）吳福榮，卅四歲；（四）何□□，廿一歲；（五）馬石流，廿四歲。另外受傷的四個工賊是：（一）姚炳培，廿一歲；（二）韓世培，卅一歲；（三）梁滿培，卅九歲；（四）□□，四十一歲。港英御用電台亦供認，警車及巴士被爆炸後，都遭到損壞。

喜聞石排灣傳捷報 同胞向游擊隊祝捷

「你們幹得好！幹得漂亮！幹得精采！」

【本報訊】「八一」游擊隊昨日在香港仔石排灣取得大捷後，得到了廣大愛國同胞的熱烈歡呼。他們紛紛來信向游擊隊祝捷，致敬。

香港仔一羣愛國居民的來信說：今日（十七日）凌晨，我們的反英抗暴勇士（「八一」游擊隊），在石排灣道打了漂亮的一仗。英勇的反英抗暴的戰士們，這一仗你們打得準，打得狠，大長了愛國同胞的志氣，大滅了敵人的威風。我們為你們的勝利而歡呼，喝采，並向你們致以戰鬥的敬禮和革命的敬禮！

筆革會反英抗暴屠猪隊，紅色旗子軍戰鬥隊，康樂部第三、第八戰鬥隊來信說：喜聞石排灣傳捷報，港九同胞心歡暢。我們全體戰士熱烈歡呼「八一」游擊隊所取得的輝煌戰果。英勇的戰友們：你們幹得好！幹得漂亮！幹得精采！你們大長了我們反英抗暴的志氣，大滅了港英帝國主義的威風。讓我們向你們學習！致敬！再致敬！

昨天取得大捷後發表公開信 游擊隊決心征腐惡 勸告華警等速回頭

若冥頑不靈死心助英作惡命仔將難保

【本報訊】「八一」游擊隊昨日在香港仔石排灣取得大捷後，發表致現役華警、工賊公開信，全文如下：

現役華警、工賊們：

我們是堅決維護民族尊嚴，誓死捍衛光焰無際的毛澤東思想的「八一」游擊隊，我們的隊伍成員是堅決遵循毛主席他老人家教導：「下定決心，不怕犧牲，排除萬難，去爭取勝利。」誓與港九愛國同胞的英雄戰鬥兄弟隊伍，決把萬惡港英法西斯門垮、門臭，若不跪地投降，就要把滅亡！華警們、工賊們：三個多月來，港英法西斯在我港九愛國同胞的鐵拳沉重打擊下，已是氣息奄奄，日薄西山，朝不保夕，條命快到陰司。我們必勝，港英必敗，是這場反迫害鬥爭的必然結果！

猪欄工人工具刀 竟被誣稱為武器

【本報訊】港英特務在三個猪欄工人家中搜到幾柄他們在職業上使用的劏刀，竟誣指他們犯「罪」，昨日在「北九龍裁判署」「提訊」。但「法官」竟「判」他們「罪名成立」，入獄兩年。

這港英無理「判」刑的三名猪欄工人是：梁國中，二十歲；黎必中，廿五歲；梁惠文，卅二歲。他們被無理控告七月十六日在馬頭涌道家中藏有兩柄劏刀罪。

在港英「審人」作證過程中，三工人曾一再提出抗議，指斥「證人」說謊。並抗議被捕時遭受毆打，在警署內被警員逼叫侮辱毛主席的口號。

愛同胞 斥愚頑

——一個建築工友的事迹

為了保護小販同胞

港英的民族迫害，發展至今天，已到更猖狂的反抗。只要是個有血性的中國人，都會對這場政治迫害滿腔激憤，對萬惡的英帝滿懷仇恨。

在澎湃澎湃的反英抗暴怒潮裏，這裏是個很小很小的浪花：這是大前天下午的事情了，發生在大道西。

港英警察要拉小販。一個建築地盤工人看不過眼，嚮以大叱，猛喝：「你是否中國人，怎麼這樣對待自己同胞?!」對方被罵得一面屁，拔出槍來。建築工人猛然出手，死按對方槍支。就在這時，一個「二劃」從後趕至，不問情由，亂拳就往建築工人身上打去。

「法官」無法入「罪」

建築工人挨了幾拳，昂然怒目：「不要忘記，你是個中國人！」兩個港英警察被他的凜然正氣所懾，呆了一呆，最後還是錠出鐐銬面目，將建築工人強行綁架。

入到「警署」，這位建築工人又被港英特務噴射藥液，兩眼似遭火灼，紅腫起來。他還挨了一頓打。

次晨，他被提堂前，又遭亂打。拳頭落在他的身上，他是個硬骨頭，何懼區區幾下拳腳？他昂首挺胸，怒目逼視對方。他屹立如故。「法官」拾他不入，「釋放」了。

他並不感到「法官」「仁慈」，他只感到憤怒，滿懷仇恨，仇恨港英的法西斯迫害。

——這仇，這恨，不單出現在「在仔」身上，只要他是個有血性的中國人，這恨都會注滿他的血液裏，從而起來反抗。

這仇這恨定要清算

今天，港九廣大愛國同胞就是滿懷階級仇恨、民族恨，這仇，這恨，總一天，清算的時日子，為時不會很遠了。

殘暴隊噴藍藥液車 經常駐守消防總部

——一羣愛國消防員投函本報揭發

【本報訊】港英「消防總部」一羣愛國消防員昨天來信本報，憤慨揭露港英「消防一處」陰謀詭計，企圖以所謂「消防員」迫使消防員配合港英軍警鎮壓。來信說：其中的一項事實，是港英所謂的「防暴車」最近時常駐守在消防總部內。這輛車有血性的消防員同胞在來函中莊嚴宣告：把那輛不義之財捐給門委會，同時並堅決表示和港九同胞一道參與這場反迫害的正義鬥爭，從頭清算港英迫害中國消防員的種種滔天罪行！

來信寫道：港英法西斯當局自從五月份挑起這場政治迫害以來，非法綁架、毒打、殘酷殺害我中國同胞，最近更進一步推行白色恐怖政策，這種喪盡天良的法西斯暴行，令人無限憤慨！將近三月來，在港九愛國同胞的英勇反擊下，港英又玩弄另一套陰謀詭計，給全港公務員發給所謂「獎勵金」。我們是消防員，按照港英規定每員八十元「津貼」。在發放時，據說我們能得到八十元是因為消防員「服務良好」，「盡忠職守」。這簡直是對我們的一種極大侮辱。我們要嚴正警告港英，你們欠下我們的血債，是要清還的，區區幾個血腥錢，絕不能夠收買我們心中仇恨的作用，這樣就會瓦解我們與港英之間的鬥爭嗎？妄想！我們的新仔入殺和我們的新仔入命，是我們永遠不會忘記的。白皮豬草菅人命，不顧安全，強令「救仔」孤身入火場，所引起的一切損失，我們和你算了沒有？消防局操車（訓練班）時，倒汝全杠死的血債算了沒有？我們的債真是再算十年也算不完！債債未還，又加新債。最近更企圖借消防員們上戰場，配合軍警鎮壓。消防總部樓下，警方的噴射藍藥水車，時常出現，否是一種配合鎮壓行為？證稱事實都說明兩非善類，怎能使我們相信你的偽善？正是狼子野心，人人得而誅之。我們是有血性的愛國消防員，萬萬不能要這份不義之財，委會，作為反英抗暴捐款，港九各界愛國同胞大團結萬歲！

摩托工友從容鎮定 「庭」上揮手招呼親人

又有十同胞被移「地方法院」「聆訊」

【本報訊】港英法西斯當局於七月廿五日出動大批防暴警察及「白衣人」，圍攻僑港三四三號至三四九號的摩托車業總工會九龍分會、摩托車業職工會，非法抓捕四十多名工友。其中在「北九龍裁判署」非法「提堂」時，引用其「一紫」條例，「緊急法例」，九工友均被控告非法集會「罪名」。昨日再在「北九龍」地下一間判署出現在所控的「罪」：因此今天「法院」出現，「北九龍」「法官」在此案中當即宣佈此案「移往」「地方法院」「聆訊」。這十名男子是：謝鈞（十八歲），學生；韓尚沛（廿一歲），學生；黃貴（廿歲），冷氣工人；胡生（廿歲），鞋業工人；馮日（十五歲），學生；林鴻（十七歲），車工；朱烱（廿一歲），工人；李權（廿四歲），牌匠，龍勝（廿四歲），工人；黃堯（廿七歲），工人。

港英迫害我闖將陰謀徹底破產 張普璇神經極正常 有神經病的是港英

漢華就小將被強迫「檢查」神經的結果發表聲明

【本報訊】漢華中學生門委會發表聲明，對港英強迫張普璇同學到神經病院「檢查」表示不能容忍。聲明指出：現在，經過檢查，證明張同學的神經完全正常，有神經病的是港英自己。

聲明說：張普璇同學被無理逮捕的事件在報紙上發表後，引起了全港同胞極大的憤慨。張普璇同學是毛澤東時代的紅色青年，是工人階級的優秀兒女，是我們的好戰友。張普璇同學以毛澤東思想為武器，把港英的威風統統掃在地下。她的行動表現了中國人民的英雄氣概，她鬥爭的勝利，是戰無不勝的毛澤東思想的勝利。萬惡的港英當局怕極了，恨極了，於是，又要新陰謀，強迫張普璇同學到神經病院「檢查」，這不但是對張同學的人身迫害，而且還是對光焰無際的毛澤東思想的極大侮辱，對全港愛國同胞的極大侮辱。我校全體同學決不能容忍。港英此種卑鄙無恥的行徑，我校全體同學決不能容忍。

現在，經過檢查，證明張普璇同學的神經完全正常，有神經病的是港英自己。港英現在已病入膏肓，朝不保夕，無藥可救，我們要向港英大喝一聲，必須立即停止迫害張普璇同學，保證她的人身安全，她的一切損失，概由港英負責。

今次，張普璇同學又獲勝利到「法庭」上的鬥爭了，我們堅信，在毛澤東思想的光輝指引下，在全港同胞的有力支持下，反英闖將張普璇戰友一定能取得更偉大的勝利！

香港各項存英欵項 共達四十億港幣數字龐大 相當英儲備四分一

英國如想避免英鎊貶值頭腦宜清醒些

【本報訊】太平洋周刊登載了一篇題為「英國外交頭子布朗的可憐相」的文章，揭發英國經濟危機的慘狀。全文如下：

英國外交頭子布朗，在七月初的一次記者招待會中，以一副可憐的面孔在「乞求」中共能以接納之態度與香港人相處。但香港人立場堅定，強烈的抗議，「緊急法令」，三個人在一起就「非法集會」，家居小刀就「藏人兇器」，一批又一批的同胞被捕入獄……等等新「天方夜譚」，革命愛國報紙叫一個個…你們在香港抱擬的「一系列」……你們的英鎊，是一股強大的力量。你們在一九六七年上半年對中國的出口貿易，就達到二千七百八十五萬英鎊……也是對你們財政收支的一個支柱。你們的上司經濟危機，英鎊危機的嚴重，這誰能說：目前在香港的英商……

任，此種權益及責任，香港人決意加以維護。……對他的「處境」，求取人們對他的憐憫！

當然，你們是否真的可憐呢？其實，今天你們更加重的，你們說：「一個」，你們要是真的有困難，你們即向你們的英國在香港面臨的「……」，你們不好在香港的一切……

我們要求到的「五項要求」，你們在香港要以一個「……」，你們要不低頭，是不行的。……

存水已劇增至八十五億加侖
港英無信棄前言
仍玩弄政治制水

開始制水時，鄔勵德說八月底存水有七十五億加侖便可放寬制水。盧秉信却推翻了「上司」的話，不但不放寬制水，還要減少耗水量及供應鹹水。「天文台科學官」更揭穿了港英的惡毒政治陰謀。

【本報訊】死抱着早已破了產的「政治制水」不放的港英當局，在連天滂沱大雨使水塘存水量劇增至八十五億加侖的情況下，依然頑固到底，昨日再宣佈拒絕放寬供水，又一次在全港九四百萬同胞面前暴露了它那卑劣的政治陰謀。

港英為了達其「政治制水」的罪惡目的，竟然背棄諾言，出爾反爾，推翻了「工務司」親自在「記者招待會」上說過的話。「工務司」鄔勵德在七月十一日宣佈實行每四日供水四小時的措施的「記者招待會」上說過，港英「水務局」有個「中期目標」，就是想在七月底時有存水量五十億加侖，八月底時有七十五億加侖。現在離八月底還有差不多半個月，存水量却比它訂下的「目標」七十五億加侖多了十億加侖，可以說，它的「目標」是大大超額實現了。鄔勵德如果不是善忘的話，他應該記得他還說過這樣的話：「如雨水超出所計算之最低數量……自可放寬此種嚴厲之管制。」

我們要問港英：你們的「工務司」說過的話算不算數？如果算數，就應立即放水；如果不算數，鄔勵德如何自圓其說？

事實上，港英已經不承認鄔勵德說過的話了。港英「水務局長」盧秉信（他是鄔勵德的下屬而已）昨日在「記者招待會」上竟說「本港最近雖然富雨，但存水情況仍未足認為良好」，於是以此為「理由」，拒絕放寬供水。

盧秉信認為「存水情況仍然不佳」的「原因」是：「截至七月卅一日止的過去十二個月所得的雨量只及平常雨量的半數」。但是，盧秉信只提到七月底，而不敢提到目前八月中的真實存水情況。這情況是怎樣的呢？港英「水務局」的「中期存水計劃」已經大大超額完成；前晨九時至昨晨九時的廿四小時內共獲二十億加侖的水量，這樣巨量的進益是非常罕見的。還有，今後三個月內有數以億計的雨水將注入水塘，水將會源源而來，存水量一定飛躍增加。這三點真實的情況盧秉信就是不敢提，也不願提；因為一提了，它的「政治制水」的鑼鼓就更加敲不響了，就更使廣大居民認清港英的醜惡嘴臉了。

盧秉信拋出了他的一套「存水計劃」，這個「計劃」是要在十月一日時有一百五十億加侖的存水。看來，盧秉信這是存心與他的「上司」鄔勵德唱對台戲的，因為鄔勵德在七月十一日「記者招待會」上提到的「長期目標」是在九月底有存水九十五億加侖。現在，盧秉信把鄔勵德說過的話當成「耳邊風」，硬要把存水「計劃」增加五十億加侖。除了其「政治制水」外，還能找到別的解釋嗎？

盧秉信昨日一再強調香港居民用水太多了，還要減少每人每日的耗水量，要由每日十一加侖減為六加侖。盧秉信說得出口，在存水大增的情況下要居民握每四天供水四小時，仍然說居民「用水太多」，真是荒謬之至。盧秉信不是不知道，「水務局」每屆供水期就須頻頻接獲數以百計投訴缺水的電話，很多大廈樓上的居民因水壓不足，無法得到食水供應。這些不可否認的事實說明了不是供應得太多，而是供應得太少。港英睜開眼說瞎話，真是欺人太甚，豈有此理！

港英欺人之處還在於決定從九月一日起要強迫居民飲用含鹽度增加的水。盧秉信在這方面却說得「輕鬆」之至，他說：「我們認定對一般用戶來說，這種鹽度最多不過使製成的飲料稍帶鹹味而已。「醫務處」已經告訴我們，這是絕無不良影響的。」至於對某些患有慢性病的患者的影響又如何呢？盧秉信不提了：大概這不屬於他管轄的「範圍」吧！但有責任的「醫務處」早已說過，只是每週把含鹽數字公佈一次就算數，讓「主治醫生」參考。人們不禁要問：如果患有吃不得鹽的病症而又請不起「主治醫生」的，他的健康將會怎樣？真的「絕無不良影響」嗎？

盧秉信不得不承認，使用鹹水將對於在製作過程中需要用水的一些工業會有更重要的影響。他表示當局將把「全無鹽份的水」供應給這些工業，但要他們先「證明是必須的，而且是沒有其他辦法可以採用的」。

根據港英「天文台」一名「科學官」昨日在港英電台談近期所得的雨量時曾說過這兩句話：「今年或者不會遇到正常的雨量紀錄，但相信也不會少得太多。」「今年預測雨季會較往年遲些才結束。過去通常九月中旬已是雨季的尾聲，今年則會延長一些。」這兩句話恰好打正盧秉信的要害，無意間揭穿了港英玩弄「政治制水」的鬼把戲，港英口口聲聲所說的「存水情況仍然不佳」、「雨量太少」等等，都是騙人的鬼話；目的只是企圖嫁禍中國，企圖利用「食水問題」來壓下同胞們的反英抗暴怒潮。

我們有權責問港英：有水不放，存心靠害，是否硬要與全港四百萬同胞為敵到底？說話不算數，出爾反爾，算什麼「政府官員」？港英必須回答這些問題，必須立即放寬供水！

> 從來的頑固派，所得的結果，總是和他們的願望相反。他們總是以損人開始，以害己告終。……凡有損人利己之心的人，其結果都不妙。
>
> 摘自「新民主主義的憲政」
>
> 毛澤東

社評
要向港英算這一筆水帳

港英「水務局長」盧秉信昨天下午招待記者談目前供水的問題，事先人們還以為他會宣布放寬制水了，因爲截止昨晨十時不到一天的時間，熱帶風暴「愛莉斯」就給香港帶來了雨水二十億加侖以上了，香港的存水量已經超過八十五億加侖了，而且天未轉晴，雨還繼續在下；然而他還是說不能把制水放寬，要「極其謹慎地注意水的消耗，用一切可能的辦法節省用水」。

港英不顧放寬制水，故意引起居民生活上極大的不便，然後又把責任推向大陸，這個陰謀再明顯不過了。它的花招一次又一次被戳穿了，它仍想把這種鬼蜮的反華文章做下去，反華反得如此瘋狂，只能使它在廣大居民的面前現形。

居民對於香港這筆水帳，是並不陌生的。在香港制水的紀錄上，當風季雨季到臨而存水量在三十億加侖以上，幾乎連隔日供水的情形都未有過。現在存水量高達八十五億加侖以上，雨季還未過去，颱風隨時會帶來豪雨，此時仍實行四天放水四小時的辦法，怎能叫居民服氣呢？

在嚴格制水前，港英「水務局」發言人曾說過，七月底如果有五十億加侖存水，到八月底如果有七十五億加侖存水，到九月底如果有九十五億加侖存水，就比較理想，可以放寬制水了。現在還未到八月底，存量已超過預期的目標十億加侖了，為什麼說過的話還不兌現？

本月十一日「南華早報」刊載「水務局」發言人的談話，說「若到九月底前本港天文台獲得二十吋雨水，則不考慮進一步制水」。這句話說了之後，天文台紀錄獲得了六吋多雨水，可是過了幾天，「新聞處」就改口說，新近獲得的六吋多雨水，並不包括在那二十吋之內。關於這二十吋雨水，「水務局」還要是「平均分佈和集中的雨水」，否則可能「更進一步制水」。

花樣，它一開始限水，就充分說明它有意刁難，不顧居民生活。光從港英自己存水量和雨水紀錄的數字上所玩的伎倆，就充分說明它在玩弄「政治制水」。人們都知道，東江供水，是港英自己不要的，除了雨水之外，並額外供應了十八億加侖。七、八、九三個月是香港的雨季，不供水，但是誰都知道東江依照合同如數供足一百五十億加侖……

顧一「買」水的。它無法抹煞這項鐵一般的事實，現在又改用一種腔調，說什麼「不知道大陸十月還供水不供水」，作為抓緊水喉不放的一個藉口，仍然企圖把居民對目前港英制水的不滿情緒引導到中國大陸方面去。

港英這一綜騙的手法太愚蠢了。買東江水這筆水帳認真算起來，對港英說來是極不光彩的。祖國關心港九同胞，由東江供水香港，初時表示過可以不要付價，港英却要當作生意來做，硬要付出一些價錢，這個價錢比廣州市民所付的自來水價錢還低，港英「買」了水回來，不久就向港九居民增收水費了。港英多年來拿了納稅人的錢，說要自己設法解決水的問題，建築幾個水塘，曠日持久，至今還未能正式派上用場，難道這點工程竟還比東江供水工程更艱鉅？

廣大居民的眼睛是雪亮的。關於水的問題更其有數可計。港英今天在大舉迫害港九同胞，瘋狂向全中國人民挑釁，無端假借供水問題，妄圖挑動港九同胞對祖國的反感，妄圖向東江供水方面施加壓力，這是萬萬辦不到的。相反地，人們要清楚地看到，港英完全不顧居民的生活，在進行「政治制水」和「反華制水」。這種做法何它的整個反華計劃與對港九愛國同胞所進行的民族壓迫是分不開的。

這筆水帳，以及英帝所欠下中國人民和港九同胞的累累血債，將來都要一起清算的。

物價創廿年高峯
三個月來豬牛魚肉蔬菜漲價逾倍
港英發新鈔通貨膨脹臨嚴重經濟危機
封鎖邊境製造市場緊張圖掩虛弱本質

【本報訊】自港英當局血腥鎮壓中國同胞以來，不斷製造法西斯白色恐怖以來，特別是廿路工人大罷工的沉重打擊，在政治上面臨破產，而且在經濟上出現了嚴重危機。近三個月來，物價飛漲，港英大發新鈔票，造成通貨膨脹，三個月來的零售價節節上升，尤其是副食品，零售價成倍地飛漲，使居民生活負擔加重，怨聲載道。這種局面，完全是港英當局一手造成的。

最近一週來，由於港英當局連日在邊境地區製造事端，竟於十一日悍然封鎖除羅湖以外的全部邊境地區，嚴重地破壞了邊境的正常交通，破壞了內地副食品對香港同胞的正常供應，造成港九的副食品價格進一步高漲，使港英在政治、經濟上更加混亂。萬惡的港英面對其所面臨的政治經濟危機的局面，竟企圖利用其一手造成的副食品供應緊張的局面，嫁禍於「中國大陸的路線因動亂影響，供應香港食品有困難」，並為其製造進一步阻撓我副食品輸港供應同胞的反華陰謀，作好輿論準備。

事實很明顯，副食品的漲價是從港英有計劃、有預謀地製造血腥鎮壓中國同胞的法西斯暴行之後就開始的。連港英自己也不得不承認，七月份內，食米、鮮魚、菜蔬、豬肉、牛肉、雞及蛋等均漲價，而七月份「官方」編製的「零售價指數」已達到二十年來的最高數字。且將六、七、八月份每月十五日的部分主要副食品最保守的零售價作一比較如下（以每斤計）：

	六月十五	七月十五	八月十五
瘦肉	四元四	四元八	九元
上肉	三元四	四元	六元
赤排	四元八	五元	七元六
牛肉	三元八	四元二	六元五
上鷄	四元五	四元	四元六
中鷄	四元	三元二	四元四
米鴨	三元六	三元二	四元二
大魚	二元六	二元六	四元
白菜	四角	五角	八角
芥菜	六角	六角	一元
菜心	一元二	一元	一元六

昨天，由於港英繼續無理封鎖文錦渡邊境，加上因風雨影響內地水路來貨未到，市場貨源更現緊張，零售價再漲：

通菜	三角	三角	六角
番茄	八角	八角	一元
椰菜	四角	四角	一元
絲瓜	四角	五角	一元
青豆角	五角	一元	二元

由此可見，三個月來，物價飛漲，副食品中的肉食、蔬菜以及價格大部分漲了一倍或以上，是港英通貨膨脹經濟混亂的一個明顯反映。

最近一週來，副食品供應緊張，市價大漲，完全是港英當局一手造成的。港英「工商處長」在大談副食品供應問題時，竭力企圖逃避港英無理封鎖邊境阻撓副食品從文錦渡公路運港的罪責，但也不得不承認，每天正常從文錦渡公路運港的內地副食品，在七月份內每天有九百頭生豬、二十噸鷄鴨、十六噸蔬菜及小部分鷄蛋與鮮魚。事實上，據經營內地副食品商人指出，由文錦渡公路每天運港的生豬，佔每天總來量的三分之一，鷄、鴨、鵝、蔬菜、水果各有數十噸。商人還指出，特別在颱風季節，文錦渡的運輸是起主要作用的。港英「工商處長」也不得不表示「文錦渡在幾天內重新開放，會對整個供應局面有所幫助」。從這句話，不是說明了由於港英無理封鎖文錦渡交通，已使整個供應局面「有所」影響了嗎？可見，港英當局繼續無理封鎖文錦渡的交通，阻撓我副食品每天正常供應給港九同胞，已進一步暴露港英與港九中國同胞為敵的真面目。

又訊：港英「新聞處」昨天下午發佈內地副食品從火車運港的消息稱：下午一時半前，有生豬二十八車卡，生牛十五車卡，鷄隻一車卡，出鷄一車卡。

副食品缺乏　港英跳級制水
茶樓飯店紛加價
飲食業人士責港英手段毒辣使居民食貴餸

【本報訊】繼四日供水的跳級制水後，最近港英法西斯當局在邊境地區製造挑釁事件，並無理封鎖除羅湖外的全部邊境，經由文錦渡供應的副食品完全停頓，造成目前港九市場副食品缺乏，零售價猛漲。飲食業是首當其衝，食品缺乏，售價上加，經營業務困難，不僅營業額減低，有不少業務面臨結束的威脅。此外，還有多間規模相當的茶樓酒家終於在生意冷落及週轉不靈的情形下被迫停業。這是港英法西斯自五月以來一連串迫害同胞，製造白色恐怖，致使人心浮動、百業凋零的結果。

隨着港英無理封閉文錦渡等邊境，港九市場副食品大為缺乏，零售價直線上昇，致使茶樓酒家難以原目的價目應市，因此港九兩地已有不少茶樓於日前開始加價，鹹點心一律加一毫，粉麵飯等加二、三毫或四、五毫不等。此外，飯店酒家的飯菜也紛紛加價，由三、五毫加至一、兩元不等；麵店、粥店也有不少將若干食品酌量加價，雖說也有些雲吞麵不加價，但份量已比平日大大減低，例如平日一元一碗滿滿的雲吞麵，如今則減為平時的一口便食完了。至於冷室方面，也紛紛於三、四天前開始加價，通常咖啡、奶茶起碼加一毫，常餐加三、五毫不等，至於扒類則加五毫、一元不等。也有些冰室暫時不供應生熟蛋、三文治等食品，因爲市面上一元不能買得二、三個雞蛋。此外，有些餐室、餅家因成本關係開始將西餅、蛋糕的體積略為縮小了。

據飲食業人士指出：港英法西斯當局手段很毒辣，自五月迫害同胞以來，儘管水塘有相當多的儲水量，但也跳級制水，不夠水用，飲食業也缺乏食水，因此有不少茶樓酒家或冷室冰室要到每天要化數十元買水，如今港英又在邊境挑釁，無理封閉文錦渡等邊境，以至內地供應港九市場的食品不正常，大大影響港九居民的生活，使居民食貴餸。對飲食業的打擊更是嚴重，已經面臨停業、破產的邊緣。這一切是萬惡的港英一手造成，港英如果不及早撤消文錦渡等邊境封鎖及改善食品供應，港英必將搬起石頭打自己的腳。

昨天到港的美航空母艦「大黃蜂號」（本報攝）

訪問錄音受歡迎
綠邨今起繼續播送

【本報訊】澳門綠邨電台近週來多次播送該台新聞廣播外勤採訪組訪問港九愛國機構的現場訪問錄音，深受廣大聽眾歡迎，為了進一步滿足聽眾要求，將繼續播送現場訪問錄音，時間安排如下：

十八日（星期五）：⊖下午一時「專題與文藝節目」時間內，播送訪問香港夜報、新午報的錄音；⊜晚上八時四十五分播送訪問黃工友談文錦渡鬥爭的錄音。

十九日（星期六）：⊖下午一時「專題與文藝節目」時間內，播送九龍船塢勞工聯合會現場訪問錄音；⊜晚上八時至十二時「新聞廣播」時間內，播送訪問蘇全遺屬的錄音。

二十日（星期日）：⊖下午一時「專題與文藝節目」時間內，再播送訪問黃工友談文錦渡鬥爭的錄音；⊜晚上八時至十二時「新聞廣播」時間內，播送訪問湯業鏘家屬的錄音。

輪船二十三艘受制裁
太古貨輪「廣西號」海員昨天罷工

【本報訊】繼前天和昨天「芝錦碧」、「大寶石」、「新吉」、「萬流」四艘船的海員宣告罷工後，昨天，太古公司屬下的「廣西號」貨輪愛國海員，又採取了罷工行動。

從上月十七日起，海員罷工一個月零二天，目前，有中國籍海員的船隻，已被制裁的達二十三艘。沉重打擊港英四大經濟支柱之一的進出口貿易。

太古公司屬下的「廣西號」貨輪，破壞海員制裁港英的行動。該輪十五號從日本抵港，停泊海口外面。昨天下午泊九龍船塢。昨日竟不理海員勸告，進行起落貨。愛國海員立即宣告罷工，收拾行李上岸。

該輪在日本口岸時，船上海員已獲知香港海員工會號召海員制裁港英。愛國海員通知船主，希望該輪改道，不要駛往香港。如往香港，也不要起落貨，否則海員採取罷工行動。由於該輪不理海員勸告，繼續在港起落貨，愛國海員堅決予以制裁。

當港英向我邊境挑釁之際
美航艦大黃蜂來港
中國同胞極為憤怒
昨天結集港海美艦共達十二艘

【本報訊】美帝國主義以「大黃蜂號」為首的艦隊，又來港海挑釁。排水量三萬八千五百噸的美帝航空母艦「大黃蜂號」，於前晚悄悄開進香港。不久前，英帝航空母艦「赫姆斯號」參加了搜劫北角三座大廈之後才離港他往。

昨天，集結在港海的美帝艦隊共十二艘，除「大黃蜂號」之外，還有：飛彈驅逐艦「漢登號」、導彈驅逐艦「帕克利號」、護衛艦「分奇號」、「胡珀號」、「布朗斯迅號」、驅逐艦「來曼K．斯溫森號」、「運查德．B．安德森號」、「布拉什號」、「沃爾克號」、潛水艇「薩嫩號」、艦隊拖船「莫克托比號」。

在美帝國主義把侵越戰爭又升了一級，連續轟炸諒山，逐步接近我國邊境，進行垂死掙扎的時候；港英竟在邊境進行一連串無理政治挑釁，把邊境局勢推到一個嚴重嚴峻的時候，美帝艦隊悍然來港公開活動，分明是對中國人民的明顯挑釁，引起中國同胞的極大憤怒。

用偉大的毛澤東思想武裝起來的中國同胞，嚴正指出，不管是美帝也好，英帝也好，任何「砲艦政策」都已被扔進了歷史的垃圾堆了！

顏成坤夫婦飛英
渣打銀行經理格雷姆也走了

【本報訊】中華公共汽車公司董事長顏成坤夫婦，昨天下午離港飛英，說是去度假。

在機場，有人問顏成坤，目前港島巴士行走情況，他頻頻搖頭，閉口不談。一個西報記者問他：會不會再多買些巴士回來，他回答說：「我已有的多巴士，你要不要？」接着是一陣苦笑。

又訊：渣打銀行經理P．A．格雷姆，昨晚乘澳航班機飛倫敦，據說是返英度假六個星期。

三號風球　昨晨卸下

【本報訊】三號風球於昨天上午六時四十五分卸下。雖然本港風力大部份並不強勁，但受颱風影響，此地方風勢仍然有時強勁。

廣大同胞要食貴餸
是港英一手所造成
讀者紛喝令港英勿阻國貨來源
並強烈譴責港英以水迫害居民

【本報訊】為了配合美帝蔣幫反華，港英前天又公然借題發揮，攻擊中國。「工商處長」一馬當先擔任反華先鋒的角色，將由於港英有意封鎖邊境而引致副食品價格飛漲這情況歸咎中國，陰謀挑撥香港同胞同祖國的血肉關係，以遂其卑鄙的反華政治陰謀。

與此同時，港英仍然實施「政治制水」。據港英自己招供，本港存水到昨天上午十時已達八十五億加侖，但港英仍死不肯放水，還「計劃」要港九同胞食鹹水！

港英這兩項法西斯措施受到各界同胞的憤怒譴責。同胞們怒喝港英立即解除邊境封鎖，取消「政治制水」。航運界第三戰鬥兵團、華夏門委會第二戰鬥隊、南北行業一軍愛國商人、民安保險公司第三戰鬥隊、中旅社門委會、交通銀行、國華銀行職工戰鬥隊、華夏公司第一戰鬥隊、中國國貨公司、紅色娘子軍、向日葵戰鬥隊、思想兵團、紅先鋒戰鬥兵團、漢華中學、國產針棉織品同業門委會第十二戰鬥隊、「風雷激」戰鬥隊、夏門委會第四戰鬥隊、全無敵兵團第四隊、十聯戰鬥組、藍業工人職工會戰鬥組、當蛋業商會門委會、英兵團第四戰鬥隊、港選品企業有限公司職工門委會等單位，紛紛來信怒斥港英暴行，他們指出：

港英帝國主義繼「政治制水」之後，竟於八月十一日悍然封鎖除羅湖外的全部邊境地區，極其嚴重地破壞了我國副食品供應香港的陸上運輸，從而引起本港市場貨源短缺，物價暴漲，損害我港九四百萬同胞的經濟生活。港英這一新的經濟政治陰謀，何等瘋狂惡毒！我們必須全面揭露，徹底粉碎它的政治陰謀！

港英「工商處長」竟然在電台中發表其狂妄的反華言論，把由於港英當局封閉除羅湖外的其他邊境地區而引起的食品供應緊張局面歸咎中國，胡說什麼「中國大陸的路線因動亂影響，供應香港食品有困難」，又說食品價格飛漲，將有小部分人會受影響。但是，廣大同胞的眼睛是雪亮的，我們看得一清二楚，什麼「只有一小部分人會受影響」，這全是騙人的鬼話，無論港英怎樣狡辯，也掩飾不了它的醜惡的面目。

香港對內地貨的廉價供應，使居民吃得便宜些，用得便宜些，連帶勞動力也低廉起來。於是有錢的人們便利用這一點，大興企業，大發其財。如果有人問：香港工業從何而興？內地貨的廉價供應不是一個主要的原因嗎？但是，偏有一夥人不這樣說。他們受人恩澤，又要咬人一口。他不說大陸貨價廉物美，救了香港，反而叫囂大陸貨的傾銷，破壞了當地的中華物業。這樣的人，又換了口氣說：香港是大陸的生財之地，他們給大陸創造多少多少外匯，就好像內地來貨一點血本也不要似的。近來甚至還武斷道：……

小販直言
跑馬地一攤小販

這幾天副食品貨價漲價，有些東西連出高價也買不到，我們小販苦了，生意做得少，還得被人指着鼻子罵。

副食品為什麼漲價，就因內地來貨少。來貨少，一是港英封鎖了文錦渡，有貨過不來；一是老天打風，內地來貨少，來的也不能如期按時。這兩個原因，無法埋怨老天，怨也沒有用；前一個原因，却要狠狠地譴責港英。以前內地貨源源而來，吃的用的樣樣平，人也略能藉以減輕一些生活負擔。

這幾天大陸副食品來得少些了，港英就說中國怎樣怎樣，這些人竟然自以為掌握了別人的生死之權，要我們這些小販永遠在乞兒籃裏討生活……

記者鄭寶文梁麗儀勝利歸來
新晚大公有利職工集會歡迎
兩人在監獄「法庭」進行英勇鬥爭受到熱烈讚揚
國華銀行職工致送慰問信及演出抗暴文藝節目
港英迫害愛國報紙　國華職工強烈譴責　並向紅色新聞戰士致敬

漢華福建中華師生集會 歡迎五位教師勝利歸來

師生代表盛讚抗暴戰友敢於鬥爭勇於鬥爭
榮歸戰士報告以毛澤東思想指導鬥爭取得勝利經過

漢華中學

【本報訊】昨日上午，漢華中學教職員工及學生代表二百多人集會歡迎光榮出獄、勝利歸來的李灊、傅景怡兩位老師。會場上氣氛熱烈，情緒激昂，一致表示向兩位老師致敬和學習，並憤怒抗議港英法西斯當局非法綁架黃建立校長，要求立即釋放黃校長。

行政代表在歡迎會中熱烈讚揚兩位老師活學活用毛澤東思想、敢於鬥爭、善於鬥爭的精神，讚揚他們仇恨、鄙視和藐視港英帝國主義的英雄氣概，大長愛國同胞的志氣，大滅帝國主義的威風。他指出兩位老師的凱旋是毛澤東思想的偉大勝利，是由於反英抗暴鬥爭的一片大好形勢，是他們敢於同敵人展開針鋒相對，英勇鬥爭的結果。他號召大家向兩位戰士學習，堅決鬥爭，爭取鬥爭的最後勝利。

接着，教職員工代表向兩位老師致送最珍貴的禮物：毛澤東選集、毛主席像章、紀念章等。兩位先後光榮出獄的老師分別在會上講話。他們說，用毛澤東思想武裝起來的愛國教師和愛國記者面對殘暴成性的港英鷹犬，縱遭受毒打和折磨，但他們臉不變色心不跳，毫不畏縮，敢於同敵人展開針鋒相對的鬥爭。他們緊記毛主席的教導：「下定決心，不怕犧牲，排除萬難，去爭取勝利。」他們表示今後決心更好地學習毛主席著作，和大家一起，把反英抗暴鬥爭進行到底。

大會上，一再響起熱烈的掌聲和憤怒的抗議聲，最後全場振臂高呼：「戰無不勝的毛澤東思想萬歲！」「偉大領袖毛主席萬歲！萬歲！萬萬歲！」

福建中學

【本報訊】福建中學西區正校於昨天舉行簡單而又隆重的歡迎會，熱烈歡迎該校教師吳秀珍的光榮出獄。與會的一百五十多位老師和同學懷着萬分激奮的心情到來參加。會議在激昂的歌聲中開始。

首先學生門委會向吳秀珍老師致送革命寶書——「毛澤東選集」，會場又掀起熱烈的掌聲。接着由學校門委和學生門委的負責人致歡迎詞，他們高度讚揚吳秀珍老師堅貞不屈英勇抗暴的精神，並且指出這是來源於戰無不勝的毛澤東思想，今天吳老師光榮出獄了，這是戰無不勝的毛澤東思想的又一偉大勝利。他們號召全體師生員工向吳老師學習，特別是學習她活學活用毛澤東思想，處處捍衛毛澤東思想，永遠忠於偉大領袖毛主席的精神。

接着吳秀珍老師講述她在獄中和「法庭」上鬥爭的經過和活學活用毛澤東思想的體會。她說代表們在獄中反覆學習毛主席教導，大家靠記憶背誦一條又一條的語錄，特別是老三篇的基本觀點，大家都把它看成是指導鬥爭的方向，是精神的食糧，每天都學習。她說在她們女監獄那邊，每星期都有一些什麼傳教士來傳教，這是敵人向她們放毒，她們堅決回擊，針鋒相對，當這些傳教士到來的時候，她們便高聲歌唱革命歌曲，歌聲震撼整個監獄，而至把這些傳教士轟走，以後再也不敢來。總之在獄中和「法庭」上大家都充滿着革命的樂觀主義，大家完全沒有半點私心雜念，只是一心想着集體，想到鬥爭，當自己要出獄的時候，和其他戰友臨別是依依不捨，最後，她表示今後還要更好地活學活用毛主席著作，更好地改造自己的世界觀，和老師們、同學們團結在一起，戰鬥在一起，勝利在一起，一定要把這場反英抗暴鬥爭進行到底！大會在「大海航行靠舵手」的雄壯歌聲和熱烈的鼓掌聲中結束。

中華中學

【本報訊】中華中學教師羅柱棠、李國全光榮出獄，該校教師、學生家長、校友、學生、工友昨日下午舉行聚會，歡迎兩位老師勝利歸來。會上，兩位老師分別講述他們在敵人監獄中、「法庭」上和敵人堅決鬥爭的經過。他們一致表示，這次他們光榮出獄，完全是由於緊記毛主席的教導，用戰無不勝的毛澤東思想武裝起自己的頭腦，針鋒相對，堅持鬥爭，使敵人處處被動，迫得敵人草草放人。在七月十五日，他們在「港督府」前無理被捕後，就緊記着毛主席的教導：「下定決心，不怕犧牲，排除萬難，去爭取勝利。」在羈留所裏，他們和各業工人和其他戰友在一起，互相幫助，互相鼓舞，堅信港英必敗，我們必勝。在「法庭」上，儘管「法官」企圖羅織「罪名」，諸多恐嚇，收硬兼施。但是他們緊記毛主席的教導：「以最大的警惕性，注視事變的發展，準備着對付任何黑暗的反動局面，絕對不能粗心大意。」他們又緊記毛主席的教導：「我們要有清醒的頭腦，這裏包括不相信帝國主義的『好話』和不害怕帝國主義的恐嚇。」因此，他們把「法官」和「職人」審到啞口無言。老師們的英勇行爲，鼓舞了全體師生、工友、家長和校友，激勵了師生們的鬥志，他們表示向兩位老師致以革命的敬禮，並堅決表示，以兩位老師及其他戰友爲榜樣，敢於鬥爭，善於鬥爭，把港英法西斯統治鬥垮，鬥臭，不獲全勝，決不收兵。

海陸豐同鄉聯誼會 抗議港英搜劫擄人

【本報訊】港英軍警前晚非法搜查海陸豐同鄉聯誼會，綁架了該會一名姓呂的職員，並搗亂了會所。海陸豐同鄉聯誼會全體職門員昨發出此發表聲明，抗議港英的法西斯暴行。聲明說：我們海陸豐同鄉聯誼會全體會員對港英當局的行爲提出最強烈抗議，喝令立即放人，保證人身安全，一切損失由港英當局負責。

新晚、大公、有利三單位職工昨開大會，歡迎光榮出獄勝利歸來的戰友鄭寶文、梁麗儀。（本報攝）

記者鄭寶文梁麗儀勝利歸來 新晚大公有利職工集會歡迎

兩人在監獄「法庭」進行英勇鬥爭受到熱烈讚揚
國華銀行職工致送慰問信及演出抗暴文藝節目

【本報訊】在港英的黑牢裏奮戰了一個月零兩天的新晚報記者鄭寶文、梁麗儀，昨日上午光榮出獄，立即回到報館投入戰鬥。

鄭寶文、梁麗儀是於七月十五日在「港督府」前採訪時遭港英非法拘捕的。她們在「法庭」裏英姿颯爽，橫眉怒對「法官」，揭穿了港英有計劃迫害愛國新聞工作者的政治陰謀。兩位戰友昨日勝利歸來，受到新晚報、大公報和有利印務公司全體職工的熱烈歡迎和親切慰問，並致以崇高的戰鬥敬禮。昨日下午，全體職工舉行了一個歡迎兩位戰友光榮出獄、勝利歸來的大會。大公報社長費彝民在會上熱烈讚揚鄭、梁兩戰友高舉毛澤東思想偉大紅旗，在港英「港督府」、警車、牢房、「法庭」內和其他戰友一起堅持鬥爭，鬥得勇、鬥得巧，宣傳和捍衛了毛澤東思想，不愧是毛主席的好戰士，中華民族的優秀兒女。費彝民代表三個愛國新聞單位向鄭、梁致送了革命寶書——紅彤彤的「毛澤東選集」。

梁麗儀、鄭寶文在會上分別講話。梁麗儀說，這次被港英非法逮捕，在監獄和「法庭」裏經風雨，見世面，得到一次很好的鍛鍊機會。港英使用軟硬兼施的卑鄙手段對付她們，但她們牢牢記着偉大領袖毛主席的教導：「我們要有清醒的頭腦，這裏包括不相信帝國主義的『好話』和不害怕帝國主義的恐嚇。」各戰友互相鼓勵，互相幫助，和港英進行針鋒相對的鬥爭，終於取得勝利。梁麗儀表示，今後一定堅守工作崗位，拿起反英抗暴鬥爭而工作、而戰鬥！鄭寶文在講話時首先面向着偉大領袖毛主席的肖像，熱淚奪眶地說：「我要高聲地向我們偉大的領袖毛主席——我們心中最紅最紅的紅太陽，祝毛主席萬壽無疆！」

鄭寶文指出，一個戰鬥力量的源泉來自戰無不勝的毛澤東思想，渾身就有力量。她說，在牢房裏看到和見到很多難友的動人事例。被投入黑牢裏的愛國同胞做了很好的工作，她們雖然身體內外都受到港英鷹犬的毒打折磨，但精神面貌卻非常高昂，每天都堅持學習毛主席語錄，學習「老三篇」，使黑暗的牢房裏閃耀着毛澤東思想的光輝。鄭寶文激動地說，就在出獄前與難友們告別的時候，她和難友們緊緊握手，從握手中她感覺到難友們的堅定、強硬、有力。難友們叫她向親人們、戰友們轉達她們的決心。難友們這樣說：「叫戰友們相信我們，我們已經下定決心，我們能夠堅持下去，直到最後勝利！」

國華銀行的職工代表昨日向光榮出獄的新晚報和大公報記者鄭寶文、梁麗儀、羅思俊、羅向榮等致送慰問信，並演出抗暴文藝節目。……在「大海航行靠舵手」的歌聲及「戰無不勝的毛澤東思想萬歲！」「毛主席萬歲！萬歲！萬萬歲！」的歡呼中結束。

港英迫害愛國報紙 國華職工强烈譴責

並向紅色新聞戰士致敬

國華銀行職工反迫害鬥委會致送本報及新晚報的慰問信全文如下：

新晚報、大公報職工戰友們：

首先讓我們代表我行全體職工向光榮出獄的戰友譚思俊、羅向榮、鄭寶文、梁麗儀致以最崇高的敬禮和最深切的慰問！

四位敬愛的戰友們，你們在洶勢洶洶的法西斯强盜面前，毫不怯懦。你們勇敢戰鬥——在獄中鬥，在「法庭」上鬥，大長革命人民的志氣，大滅帝國主義的威風，不愧爲毛主席的好學生，毛澤東時代的好戰士！

反迫害鬥爭開展以來，你報全體職工一直站在鬥爭的最前線，大力宣傳毛澤東思想，大力號召同胞奮起戰鬥，運用種種方式和手段，揭露港英法西斯暴行，打擊、揭露政治迫害，在你們的崗位上，向你們致敬！

港英帝國主義在香港瘋狂地迫害愛國報紙，最近更進一步妄圖封閉愛國報社，扼殺人民喉舌。敵人的陰謀詭計是決不會得逞的！我們堅決支持你們的正義鬥爭！全港九同胞都支持你們，有强大祖國支持，有偉大領袖毛主席作靠山，最後勝利必屬我們！讓我們緊緊團結在毛主席的周圍，把港英帝國主義送進墳墓。港英不投降，就叫它滅亡！我們高呼：

戰無不勝的毛澤東思想萬歲！

偉大的領袖毛主席萬歲！萬歲！萬萬歲！

國華銀行職工反迫害鬥委會

八月十七日

新華社記者及漢華勞校兩教師 陳德穆李灊盧偉强亦光榮出獄

又訊：昨日光榮出獄的愛國記者和教師，還有新華社記者陳德穆、漢華中學教師李灊、勞校教師盧偉强及謝寶月等。

教育界鬥委聲明 斥港英連串暴行

歡呼教育界代表團鬥爭獲勝光榮出獄
堅決支持官津補私學校小將奮起造反

【本報訊】港九教育界鬥委會發言人昨日就港英當局一連串迫害愛國師生發表談話，全文如下：

今天，大義凜然，堅貞不屈的教育界代表團已全部光榮出獄了。他們是在七月十五日前往「督府」向那時被非法逮捕的，後來還被非法審訊和非法判罪，在精神上和身體上都受到殘酷的折磨，但他們用光焰無際的毛澤東思想武裝自己，互相鼓舞，互相支持，鬥志昂揚，在法庭上，在黑牢中，同敵人展開針鋒相對的堅決鬥爭，他們鬥得對，鬥得好，鬥得漂亮，我們謹向他們致以崇高的敬意和衷心的慰問！

他們鬥爭的勝利，是毛澤東思想的偉大勝利，是港九愛國師生和愛國同胞的勝利，是他們英勇鬥爭的勝利，我們爲他們歡呼喝采的同時，並強烈抗議港英法西斯當局非法綁架黃建立校長。我們喝令港英當局立即釋放黃校長和一切被非法逮捕的愛國師生。

偉大領袖毛主席指出：「帝國主義者和國內反動派決不甘心於他們的失敗，他們還要作最後的掙扎。」港英法西斯當局，在愛國同胞——它們的狠狠打擊下，雖已日暮途窮，死期不遠，但它們決不會自動退出歷史舞台，或自己立即跪在地下，它們還要對我們愛國學校和愛國師生進行瘋狂的迫害，搬起更大的石頭去打自己的腳。這是不以人們意志爲轉移的客觀規律。我們一定要「森嚴壁壘」，堅決拉緊套在它們脖子上的絞索，制它們死命！

港英御用宣傳機器「南華早報」先驅報」在十三日星期日又跳出來向我們挑釁了，它在一篇題爲「我們的小紅色學校」的社論裏，大肆誣蔑，咒駡和污辱我們愛國學校，叫囂「封閉」「愛國學校」，獻策主張對愛國學校派駐「監督」人員，並進行更頻繁和更嚴厲的「檢查」。這顯然是爲港英進一步全面迫害愛國學校製造輿論。我們要嚴正警告港英當局，港和九龍歷來就是中國的領土，我們在自己的領土上舉辦和發展愛國教育事業，是我們神聖不可侵犯的權利，絕對不容許任何人侵犯，誰敢來侵犯，我們堅決把它轟回去，把它打個頭破血流，粉身碎骨！

與此同時，長期進行奴化教育的庇理羅士、東華三院一中和嶺英三校，勾結教育當局，以「莫須有」的罪名，無理開除愛國學生，加緊對愛國學生進行政治迫害。三校負責人甘心充當教育當局的幫兇走狗，這是露骨反動、壞透頂的做法。偉大領袖毛主席指出：「青年是整個社會力量中的一部份最積極最有生氣的力量，他們最肯學習，最少保守思想，在社會主義時代，尤其是這樣。」世界的未來是屬於青年們的。在這場反英抗暴鬥爭中，青年學生勇當先鋒，作出了不小的貢獻，樹立了殖民地學生反帝鬥爭的光輝形象，我們堅決支持他們的正義鬥爭，我們堅決支持廣大的官津補私學校的學生起來造反，投入這場偉大的反英抗暴鬥爭中！

骨硬心紅

從港英的黑獄中光榮出來的十七歲青年女校工袁瓊女，她比以前有些變了。蒼白的臉上從沒有過的青白顏色，這是受港英迫害的烙印。然而她談吐爽朗，門爭情緒飽滿，很樂觀。

袁瓊女要談的話比從前更多了。笑談紙老虎雖比從港英的黑牢中出來的人的資料更豐富呢？袁瓊女談起她在港英黑牢的二十多天的經歷，港英的虛弱的紙老虎面貌在她的笑聲中完全被勾劃出來。

奴才說她「不識抬舉」

港英法西斯頭號把袁瓊女和其他二十多位愛國老師和愛國記者在「港督府」門前非法拘捕之後，因入黑獄二十多天，又假惺惺的擺出「仁慈」面孔，宣佈「釋放」袁瓊女。袁瓊女並沒有爲帝國主義者的花招所迷惑，她在「法庭」揭穿紙老虎：「我抗議你們無理拘捕我們！抗議！抗議！」在甘心當奴才的人看來，真是女太不識抬舉了。奴才露出一副奴才相，譏罵袁瓊女說什麼「既然無罪釋放了你，還有什麼抗議可言？」自然，在奴才看來，在帝國主義者面前除了躺躬之外，是不應該說話的。但我們的英勇戰士，就是要抗議！

毛主席的話使人堅強

袁瓊女提到她致於在「法庭」上痛斥紙老虎把港英的「法庭」「威嚴」一棄如敝屣，這是因爲她學習毛主席的教導。和很多被港英「法庭」迫害的同胞一樣，袁瓊女第一次踏進港英的「法庭」時，心有點亂。然而，這只是一刹那間的混亂，毛主席的教導使袁瓊女堅定起來，「帝國主義和一切反動派都是紙老虎」。毛主席給帝國主義在廣大人民面前下的英明論斷，驅走了袁瓊女的心中的一切疑慮。一想到帝國主義一臉敗像，袁瓊女胸中仇恨的怒火，但不得把「法庭」有什麼可怕？「法庭」中的一切！

雖「釋放」她她還是抗議

十七歲的袁瓊女，在港英的騙人「法律」上被，她還是「法定年齡」不足的小女孩，她很有可能被港英强迫與教師和記者們隔離。袁瓊女面臨着單獨作戰的考驗，戰友們也估計到港英的種種迫害陰謀。大家與袁瓊女學習毛主席的教導：「這個軍隊具有一往無前的精神，它要壓倒一切敵人，而決不被敵人所屈服。不論在任何艱難困苦的場合，只要還有一個人，這個人就要繼續戰鬥下去。」袁瓊女就下定了只要還有一個人，就要繼續戰鬥下去的決心，在「法庭」中正氣凜然與「法官」展開針鋒相對的門爭，她記住毛主席說的「要持幻想，準備鬥爭」。一直警惕着敵人的種種陰謀。所以在「法官」被迫無條件「釋放」她的時候，她還繼續戰鬥，高聲提出抗議，抗議港英的無理拘捕。

嘲笑港英替我們煉人

帝國主義一直以爲用迫害人民的手段，就可以撲滅反迫害的烈火。港英帝國主義者也錯誤地以爲用抓、殺、監禁的法西斯恐怖手段，就可以使愛國的香港同胞屈服。香港愛國同胞和被迫害者的家屬一直就是以仇視、鄙視、蔑視的態度來對待港英的法西斯恐怖手段，他們以革命紅心的大無畏主義精神，把港英的監獄作爲鍛鍊革命的熔爐。愛國同胞嘲笑港英：「你們替我們煉人！用你們的監獄，煉出用毛澤東思想武裝的革命戰士。」袁瓊女在監獄中受到毛澤東思想的鍛鍊，袁瓊女也看到監獄內煉出了一批批用毛澤東思想武裝的戰士。

難友們都在獄中成長

她看到年紀大的受迫害的同胞，與獄中青年伙伴學習毛主席語錄，學唱革命歌曲；過去沒有讀過毛主席語錄的，也懂得按照毛主席的「互相關心，互相愛護，互相幫助」的指導，分擔新進入黑獄的伙伴的工作。一些同胞在同伴的幫助下，是非分明，懂得作爲一個今天的中國人應作的事……。大家都在牢獄中成長起來。

革命歌聲把「福音」淹沒

在港英黑獄中的愛國同胞，無時無刻不以毛澤東思想洞悉敵人的一切。袁瓊女在笑聲中憶述：「港英企圖用宗教來麻痺愛國同胞的鬥志。但在毛澤東思想面前，上帝也顯不出靈驗來。」她說：「你有你的一套打法，我有我的一套打法；你宣傳你的上帝，我宣傳我的毛澤東思想。」黑獄中的戰友與傳教者針鋒相對，寸土必爭。神父在喃喃自語，戰友們則高唱革命歌曲「大海航行靠舵手」、「一切反動派都是紙老虎」……「反有理」的雄壯歌聲，把「福音」淹沒了。

港英陰謀一個個粉碎

黑獄中的同胞，有許多是坐了不少日子苦牢的，但是，不論老戰友新戰友，都有鬥爭必勝的信心，看到了港英帝國主義的滅亡不會很長。鬥爭必勝的信心鼓舞下，獄中同胞粉碎了港英分化、欺騙的陰謀。他們不理會港英在獄中勸告「認罪」的一套，「我們無罪，無罪就不必認罪，要認罪的是你們！」把港英打得無計可施，狼狽得很。袁瓊女作出結論：「港英被迫釋放我，被迫釋放與我一起被捕的愛國教師和愛國記者，這是說明港英心虛膽怯，因爲它沒有道理，害怕我們在獄中宣傳毛澤東思想，揭露港英的暴行！」

就是瞧不起你紙老虎！

在黑獄中每一位受迫害的愛國同胞，都知道今天的港英帝國主義是陷在愛國同胞反英抗暴的烈火之中，香港同胞處處抗暴；沙頭角、文錦渡、羅坊等邊境同胞打得港英帝國主義屈膝投降，港英帝國紙老虎原形畢露，鬥爭形勢一片大好，港英帝國主義的壽命是不長了。所有這些，更加鼓舞在黑獄中的愛國同胞與港英戰鬥下去。「港英是紙老虎！」港英的任何狡辯，任何法西斯手段，都改變不了這個不可否認的事實。受過港英監獄迫害的同胞，「紙老虎」更加不在他們眼內。

袁瓊女笑談紙虎

從洪流看港英

洪流灘在日夜不息的奔流入塘（見圖），水塘存水已逾八十五億加侖，水塘引水道的而且還在供應居民飲鹹水，其心之狠也不難由此可見了。

毛主席首次接見百萬小將一周年

抗暴小將鬥志昂揚 組紅衛兵戰鬥兵團

發表告同胞書提出五項反英抗暴建議

【本報訊】「八·一八紅衛兵戰鬥兵團」下：發表告同胞書，全文如下：

同胞們：

今天是我們「八·一八紅衛兵戰鬥兵團」成立的日子。

去年今天，我們敬愛的偉大領袖毛主席首次接見了在北京的紅衛兵小將們。一年多來，紅衛兵以戰無不勝的毛澤東思想爲武器，在史無前例的無產階級文化大革命運動中，立下了豐功偉績。我們要學習他們的革命造反精神，下定決心，不怕犧牲，踏着烈士們的血跡，堅決把這場門爭進行到底！目前形勢大好。近二十多天的二十六路各業工人聯合大罷工，一個多月的海員大罷工、汽車運輸、機場等業的罷工，一落千丈，工商業的不景氣，資金大量外流，港英帝國主義者的日子越來越不好過了。

本月初，我方工人、農民在文錦渡、打鼓嶺等數次粉碎港英在邊境的瘋狂挑釁，並殲滅了英軍的頭頭，大滅港英帝國主義的威風，大長港九同胞的志氣。港九同胞處處關戰場，點火頭，飄揚紅旗，真真假假的炸彈遍地開花，令港英狗頭心驚膽戰，疲於奔命。港英已陷入人民戰爭的汪洋大海中，它注定死亡，作垂死的掙扎，港英仍不甘心失敗，作垂死的掙扎，迫害中傷，進行殘酷的鎮壓，更濫捕亂拉，搜捕學校，但是這些更激起愛國同胞更大的憤怒，促使更多的青年投入反英抗暴的行列。

我們志在四方，我們紅衛兵有紅色的祖國作靠山，有七億人民作後盾，全世界革命人民支持我們，一切解放軍、民兵、紅衛兵爲後盾。

「我們是正義的，正義的事業是任何敵人也攻不破的。」我們堅信我們一定能夠取得最後勝利的。

同胞們，我們紅衛兵提出：

一、在這場反迫害鬥爭中，活學活用毛主席著作，以毛澤東思想指導鬥爭；

二、堅決擁護祖國及各界鬥委會的號召；

三、經常閱讀愛國報章，作好宣傳工作；

四、時常收聽澳門綠村電台和有關港九同胞反英抗暴鬥爭的廣播；

五、抵制美英貨。

港英必敗！我們必勝！

八·一八紅衛兵戰鬥兵團

一九六七年八月十八日

週末報卅四期出版

【本報訊】週末報第三十四期已經出版，本期要目如下：「美帝使越山河水盡」、「愛國華僑何去何從」、「一年的中國青少年」、「一香港愛國青年在抗暴鬥爭中的英雄事蹟」、「光輝的青春」、「八一國科技成功擊破西方的壟斷」、「樹立毛主席的……」等。

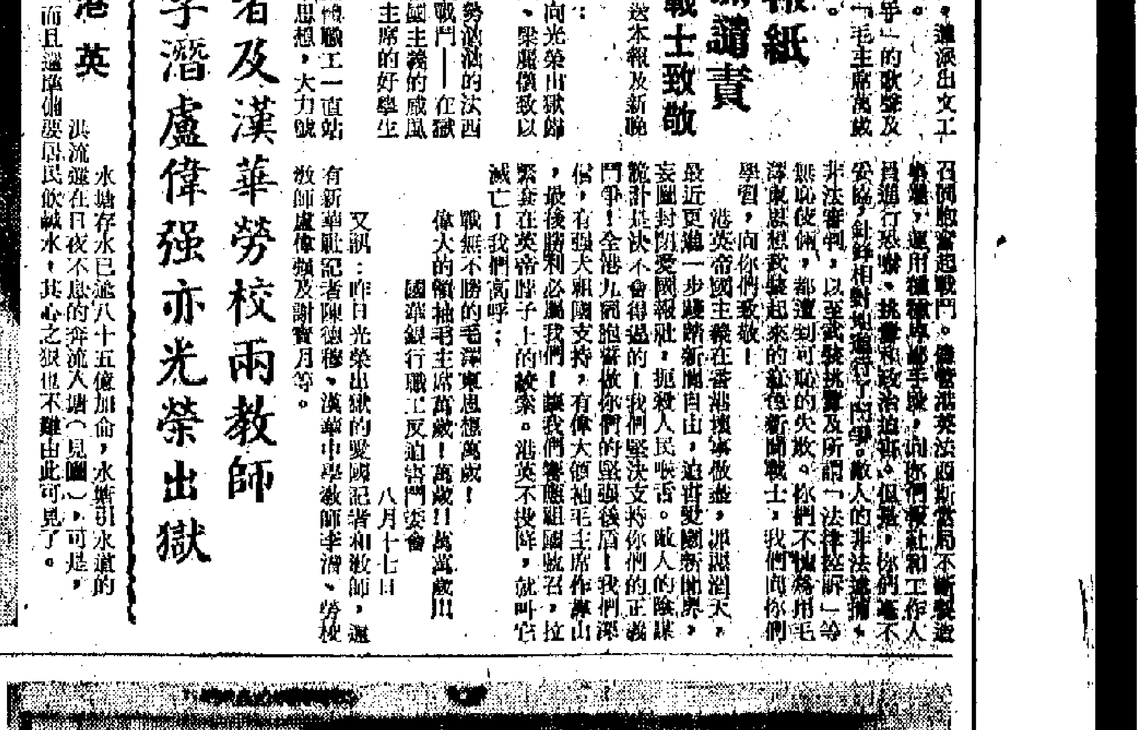

漢華師生昨日熱烈歡迎李灊和傅景怡兩位老師光榮出獄。

華潤公司職工再捐一千餘元

本報昨續收到抗暴捐款

【本報訊】本報昨（十七）日代收反英抗暴捐款港幣一千五百九十六元四角，連前共收港幣六百二十八萬七千〇九十一元三角二分。另收金戒指十七隻，金牌六塊，金鏈三十隻，心口針（襟玉）一隻，加幣五元，日幣二萬圓，美金三元，英鎊一鎊，銀幣一元。

昨日捐款者名單列下：

中國銀行：中國銀行代收一筆，華潤公司職工（第二次）一千〇三十元。

新華銀行：新華銀行代收九筆，港幣三百九十七元，計：一位女士二元，伍先生五元，工友十元，楊樹森一百元，尹先生一百元，無名氏一百元，張佑五十元，黃金鳳十元，楊木松二十元。

國華銀行：國華銀行代收七筆，港幣一百六十四元四角，計：黃先生十元，愛國職工二十九元，建新打樁公司一華工友五十四元四角，李福十元，一位水務工人五十元，丁先生十元，陳先生十元。

大公報

【本報訊】罷工的愛國海員一批接一批，繼前天和昨天「芝綿」、「大寶石」、「斯吉」、「萬流」四艘商船的海員宣告罷工後，昨天，太古公司屬下的「廣西號」貨輪愛國海員，又採取了罷工行動。

從上月十七日起，海員罷工一個月零二天，目前，有中國籍海員的船隻，已被制裁的達二十三艘。沉重打擊港英四大經濟支柱之一的進出口貿易。

太古公司屬下的「廣西號」貨輪，破壞海員制裁港英的行動。該輪十五號從日本抵港，停泊海口外面。昨天下午泊九龍船塢。昨日竟不理海員勸告，進行起落貨。愛國海員立即宣告罷工，收拾行李上岸。

該輪在日本口岸時，船上海員已獲知香港海員工會號召海員制裁港英。愛國海員通知船主，希望該輪改道，不要駛往香港。如往香港，也不要起落貨，否則海員採取罷工行動。由於該輪不理海員勸告，繼續在港起落貨，愛國海員堅決予以制裁。

太古貨輪「廣西號」海員昨天罷工

三號風球昨晨卸下

【本報訊】三號風球於昨天上午六時四十五分除下，雖然本港風力大部份並不强勁，但在離地方風勢仍然有時驟勁。

強烈抗議美北炸大舉「升級」
南越解放陣線發表聲明 號召民軍狠狠打擊美軍
柬政府譴責美炸河內諒山號召制止美侵略

【新華社河內十七日電】據越南南方解放通訊社報道：越南南方民族解放陣線中央委員會主席團十四日發表聲明，強烈抗議美帝國主義在八月十一日、十二日和十三日，接連派遣飛機轟炸和掃射越南民主共和國首都河內，以及河北、海陽、諒山和義安等地的滔天罪行。

聲明指出，這是美帝國主義極其嚴重的新的戰爭「升級」，是對世界愛好和平和主持正義的人民進行的嚴重挑釁。

聲明說，這些殘暴的戰爭行動再一次證明，約翰遜好戰集團正在頑固地加強和擴大侵略越南的戰爭，赤裸裸地暴露了它們的「假和平、真戰爭」的面目，暴露了它們所叫嚷的「和平談判」的欺騙性。很明顯，美國是當代極其兇惡和殘暴的帝國主義。

聲明說，越南南方民族解放陣線完全支持越南民主共和國外交部八月十二日的聲明，並再一次警告美帝國主義：它對越南北方的任何「升級」，都不能挽救它在越南南方戰爭中的失敗，絕對動搖不了英雄的首都和北方軍民抗美救國的決心。

聲明說，面對美帝國主義瘋狂地擴大戰爭，對越南南北兩方人民犯下極其野蠻的新的罪行，為了爭取真正的獨立、自由與和平，越南南方人民和民族解放陣線堅決戰鬥，堅決奪取勝利。

聲明最後號召全體越南南方軍民發揚革命精神，乘勝前進，集中力量猛打美國侵略軍及其幫兇軍，狠狠地打，連續地打，廣泛出擊，在這個雨季和即將到來的冬春季裏建立更多的輝煌戰功，同全國軍民一道，打敗美國強盜的侵略戰爭，進而奪取徹底的勝利。

【路透社金邊十七日電】柬埔寨政府對美國最近轟炸邊龍橋及河內和諒山的平民區，表示憤慨。

據此間發表的聲明說，柬埔寨政府深信愛好和平的國家將用一切的方法迫使美國立即停止戰爭——對一國的人民及對人道的恥辱。

「B五二」炸北越永靈 越外交部強烈譴責

【新華社河內十五日電】越南民主共和國外交部發言人十五日強烈譴責美帝國主義十三日出動B—52型轟炸機多次狂轟濫炸非軍事區南北部一些鄉村和越南北方永靈區的滔天罪行。

發言人指出，這是美國B—52型轟炸機在一個月內對非軍事區和永靈地區進行的第三次野蠻襲擊，是美帝國主義對越南民主共和國採取的新的戰爭「升級」行動，它進一步暴露了美帝國主義的好戰本性及其加緊和擴大侵略越南戰爭的罪惡陰謀。

外交部發言人嚴正要求美國政府必須停止在非軍事區的一切軍事行動，無條件停止對越南民主共和國的轟炸和其他一切戰爭行動，停止對越南的侵略，從南越撤走一切美軍和幫兇軍。

英主教痛責約翰遜 罵他是和平大障碍
約翰遜如果滾蛋是最受歡迎的 美軍頭子說美將面臨更多南越戰場

【路透社倫敦十七日電】一名英國聖公會主教斯托克沃德今天說，美國總統約翰遜是世界和平的主要障碍。

斯托克沃德寫信給「泰晤士報」談到美國的越南政策，他在信中說，「事實上是無論在道義上或是實際上，約翰遜總統正迅速失去信用，而且即將被當作是世界和平的主要障碍，因此他如放下總統職位將是受歡迎的。」

斯托克沃德在他的信上還說：「由於戰爭所牽涉的問題複雜，許多人到現在一直保持沉默。然而，由於越南發生的事情使我們越來越接近戰爭邊緣……即使沉默不是不可能，但也是越來越不容易了，因為緘默可能是錯誤的。」

【美聯社米蘇里十七日電】美國海軍陸戰隊司令格林說，美國必須準備將來會有許多其他的越南出現。他說，「我們現正在受試驗中，在美洲、亞洲、中東以及拉丁美洲，我們將來更有其他的麻煩。」

格林剛由東南亞訪問，昨天來到堪薩斯城出席全國陸戰隊聯盟第四十四屆代表大會。他發表演說後，即趕程赴華盛頓。他說，「我們必須在心理上準備，此種麻煩將延長下去，我們的民族要想繼續生存下去，那便非應付不可。」

格林又說，他不知道越戰究竟將延長到何時。他又說，此時在南越的美國軍隊，較韓戰中的美軍多三萬多人。

西歐有秘密架步 專助美兵開小差
每月能使一千人逃避侵越

【法新社倫敦十七日電】據「泰晤士報」今天的報道，在西歐有一個有效的廣泛地下組織，每月可使預定轉入越南服務的美國軍人約一千名逃走。

「泰晤士報」記者發現此種地下組織可使逃兵脫離北約組織國轉入中立國家及法國。依約定辦法北約國家應將此等人員交給美國當局。

在歐洲美軍基地四週最近發現此種宣傳品——尤其是在西德。此種印刷品全是在英國印的。

加拿大刊物贊文化大革命 中國在政治上將永不變色
毛主席的著作和指示構成馬列主義發展中的一個里程碑——毛澤東的紀元已經到來。

【新華社北京十六日電】渥太華消息：加拿大「進步工人運動」機關刊物「進步工人」月刊八月號在一篇文章中，高度讚揚毛澤東思想和中國無產階級文化大革命。文章指出，毛主席的著作和指示「構成了馬克思列寧主義發展中的一個里程碑，它標誌着馬克思列寧主義的新紀元——毛澤東思想的紀元已經到來」。

文章說：「毛澤東主席總結了社會主義社會階級鬥爭的經驗和世界各國無產階級專政的歷史經驗，特別注意到蘇聯黨和國家內的赫魯曉夫修正主義者篡奪權力的教訓，提出了防止中國黨和國家走類似的道路的理論和政策。毛主席以極其嚴密、系統和科學的方式闡述了在社會主義社會中階級和階級鬥爭的理論。」

文章指出，帝國主義者和蘇聯修正主義領導集團瘋狂攻擊中國人民偉大領袖毛主席和中國無產階級文化大革命，這恰恰證明中國人民走的路是正確的。文章說，讓這些狗狂叫吧，它們決不能使中國的革命絲毫離開自己既定的道路。

文章說，目前正在進行的中國無產階級文化大革命，「是中國共產黨和中國人民正在進行的一場極為深刻的革命，他們在開闢從來沒有走過的道路。我們深信，久經戰鬥鍛鍊的、有着長期鬥爭經驗和知識的中國黨，特別是由當代最英明的馬克思列寧主義者毛澤東主席領導的中國黨，一定會領導中國人民取得無產階級文化大革命的勝利。」文章最後表示深信：「中國在政治上將永不變色。」

印度人民熱愛毛主席
新華社記者

永遠掛毛主席像

【新華社北京十六日電】新德里消息：在毛澤東思想的陽光照耀下，印度人民正處在新的覺醒之中。他們對戰無不勝的毛澤東思想無限崇敬，對偉大的領袖毛主席無限熱愛。

越來越多的印度工人、學生和其他革命群衆渴望得到毛主席著作、毛主席像和毛主席像章。一位電工從中國朋友那裏得到毛主席像後，立即興沖沖地上街去配鏡框。當他手捧的毛主席像被商店門口的羣衆發現之後，許多人一湧而上，爭相觀看毛主席像。其中一個人好心地提醒說：「〔印度〕政府正在反華，你掛毛主席像，不怕警察特務前來找麻煩嗎？」這位電工理直氣壯地回答：「怕什麼？毛主席是當今全世界工人階級和勞動人民最偉大的領袖，我就是要掛毛主席的像。」他接着又說：「你可知道我們印度工人、農民為什麼愈來愈窮，受盡有錢人的欺侮和淩辱？根本原因就是帝國主義、封建地主、資產階級的剝削和壓迫。毛主席領導中國的工人階級和勞動人民起來鬧革命，打倒了騎在中國人民頭上的這些寄生蟲，爭得了解放，並正勝利地走向社會主義、共產主義。毛主席也鼓勵支持全世界勞動人民同樣地起來鬧革命，爭解放。毛主席為全世界工人指明方向，他和我們工人永遠心連心，我為什麼不掛毛主席的像呢？我要把毛主席像永遠掛在家裏！」

一尊塑像表心意

一位印度工人和他的兒子，聽到中國朋友贈他們看中國影片「毛主席是我們心中的紅太陽」的消息後，又高興、又激動。他們就商量如何向中國同志表達印度工人階級的心意。父子倆最後決定，照中國同志送給他們的毛主席像章，塑一尊毛主席像送給中國同志。這位工人的兒子是學雕塑的，他連夜用石膏趕工製作。第二天，父子倆懷着無比興奮的心情，帶着這個珍貴的禮物，前去看電影。印度工人兄弟對毛主席的無限崇敬和對中國同志的深情厚誼極大地感動和鼓舞了中國同志。他們把這尊毛主席塑像端端正正地放在大廳中間。

力量的源泉

一位印度青年工人在中國大使館內看見了一尊高大的毛主席塑像，高興極了。他在石膏像前久久逗留，不願離去。最後他要求中國同志立即在毛主席像前攝影留念。中國同志立即滿足了他的心願。他激動地對中國同志說：「我最熱愛毛主席，最最崇拜毛主席。我自己選購了一張毛主席像掛在家裏。我每天早晨醒來首先要看一看毛主席像。一看見他老人家，我全身都是力量！」

毛澤東思想宣傳員

西孟加拉邦某地小鎮上的一位印度青年，不僅自己努力學習毛澤東思想，而且還積極地向別人宣傳。他總想有一本寶書「毛主席語錄」呀！但一時未能得到。他就把中國大使館公報上登載的毛主席語錄一條一條地翻譯成孟加拉文，並且利用業餘時間把這些翻譯出來的語錄和同事們一起學習。他還從自己微薄的工資中抽出錢來買紙和油墨，油印，供他們學習。他已經和同伴們組成了一個馬克思列寧主義、毛澤東思想學習小組。

今年春天，他收集了八十多張有關中國人民學習毛澤東思想和批判資產階級反動路線的圖片，就積極籌備舉辦了一個展覽會。因為沒有租房子，就在廣場展出。展出前夕，他在街上貼出了巨幅廣告「印度首次展出——中國人民文化大革命圖片展覽會」。他還在展覽會前面用孟加拉文寫了兩條毛主席語錄，一條是：「搗亂，失敗，再搗亂，再失敗，直至滅亡——這就是帝國主義和世界上一切反動派對待人民事業的邏輯，他們決不會違背這個邏輯的。」另一條是：「『搬起石頭打自己的腳』，這就是中國人形容某些蠢人的行為的一句俗話。各國反動派也就是這樣的一批蠢人。他們對於革命人民所作的種種迫害，歸根結底，只能促進人民的更廣泛更劇烈的革命。」展覽會把這個小鎮的人們吸引住了。展覽會結束後，這位青年把圖片寄給了外地的朋友，以便在別處展出，教育更多羣衆。

西孟加拉邦大饑荒 兩千萬人挨餓數週
饑民吃草根野果連日打糧店襲衙門抗議 邦部長致電印總理告急印總理大打太極

【新華社北京十三日電】新德里消息：印度西孟加拉邦和喀拉拉邦人民最近掀起反暴政、反飢餓鬥爭，並且用暴力反抗警察的血腥鎮壓。在這兩個邦政府中當官的印共修正主義分子，過去吹噓他們能夠利用邦政權為人民謀福利，並保證不動用警察去鎮壓人民鬥爭。現在大量事實證明，他們只不過是在撒謊。

到十二日為止，西孟加拉邦各地人民的反暴政、反飢餓示威已進入第六天。他們的示威已經抵抗警察的迫害，幾千名示威群衆衝擊政府機關。有人們臥在鐵道上，使整個邦的鐵道交通中斷。

在西孟加拉邦首府加爾各答以北大約一百公里的納巴德維普鎮，由於市場上一連幾天買不到糧食，一千多名飢餓的群衆十日憤怒地向反動政府表示抗議，並且放火焚燒政府機關。十一日，群衆繼續進行反飢餓示威，他們包圍了[illegible]政府[illegible]。他們[illegible]飢餓的群衆[illegible]，襲擊反動政府[illegible]火車和公路上的[illegible]車輛[illegible]。十二日，群衆的鬥志更加高揚，他們為了防止印度反動派從外地調去軍警進行血腥鎮壓，切斷了電話線和鐵道交通，把河上的渡船繩索割斷了。他們還築起了街壘，用石塊等做武器打退反動警察的進攻。反動警察向羣衆開槍，打死打傷約三十人。

在離加爾各答很近的西孟加拉邦豪拉縣，十二日也發生了黃麻工廠工人衝擊糧店的事件。一名糧店主公然開槍打死一名工人，打傷了八人。憤怒的工人衝到火車站，切斷了鐵道交通，並且焚燒了郵局。

據報道，西孟加拉邦三千六百萬人中大約有兩千多萬人幾個星期來實際上沒有糧食吃，他們被迫以草根和野果充饑。西孟加拉邦政府根本無法解決糧荒問題，它明知道中央政府也沒有糧食，但是為了應付，就由邦首席部長打電報給總理英迪拉·甘地要求撥給糧食。而英迪拉·甘地要了個花招，她含糊其詞地說「將盡力滿足」西孟加拉邦的糧食需要，企圖搪塞過去。

在印度東部的中央直屬地特里普拉，十二日舉行反飢餓鬥爭的群衆反抗反動政府的鎮壓，嚇得反動政府宣佈實行戒嚴。

在喀拉拉邦，反暴政、反飢餓鬥爭已經開展了一個月。八月七日，大約半數在邦首府特里凡德朗的大學學生舉行示威。大部分學校的學生舉行罷課，並且攔住了邦政府一些部長的汽車。十一日，特里凡德朗的示威羣衆焚燒了邦首席部長、印共修正主義頭目南布迪里巴德和邦糧食部長、丹吉集團分子托馬斯的假人像。邦政府派警察到車站用暴力鎮壓參加鬥爭的羣衆。

澳大利亞國會前 羣衆集會反侵越

【路透社坎培拉十七日電】今天有一百多人在澳洲議會門前聚集，反對越南戰爭。這一批示威羣衆自稱為「為和平祈禱」支持者，其中多為宗教界牧師，是「同情越南國際委員會」發起的。

委員會主席瓦克爾說，該會有會員一萬多人，主要是牧師、神甫及猶太教教士。他並且說，參加今天示威的多半是由澳洲各州的主要教堂而[illegible]。

中東禁運石油等影響 英經濟損失一億鎊
如再持續可能撼動英鎊貶值

【法新社倫敦十七日電】據今天發表的一項估計說，中東的緊張局勢包括各中東國家對英禁運石油和封閉蘇伊士運河等影響，可能使英國在一九六七年六月到一九六八年六月的一年中，付出一億英鎊的代價。

這是英國經濟社會研究所作出的估計，它可能是英國最新危機的預兆。

假如這項估計是確實的話，那麼，英國收支的盈餘將是相當有限，而且不足以應付今後的債務。

時評

九訪南越毫無是處

越南戰爭已經發生根本變化了。美國空軍的全部法寶，已在越南北方用上了；美國陸軍的三分之一以上，包括全部精銳部隊在內，也在越南南方用上了。

在歷史上，越南人民從事過不少次的反侵略戰爭，其中包括反法戰爭和抗日戰爭在內。在這些戰爭裏，越南人民在兵力上和武器上，往往處於劣勢。但是，在歷史上，從來沒有一個像越南這般大小的國家，對付過像越南今天所對付的那麼多的兵力和武器。尤其令人吃驚的是：越南人民不僅沒有被美國這個所謂世界上「最強的軍事和工業國家」所壓倒，而且正在把它打敗。真是奇跡中的奇跡！

南越已經成為一些美國最著名的外交官員和軍事將領的政治生命的一個墳場。人們確信，今後還會有更多的美國高級外交官和將領的政治生命，會在南越埋葬掉。南越已經粉碎了美國精銳部隊——美國海軍陸戰隊不可戰勝的神話，正像法國外國軍團的精銳部隊在越南人民和阿爾及利亞人民手中受到致命打擊一樣。

美國主要的戰略概念，例如「特種戰爭」，以及政治軍事戰略中的「逐步升級」原則，也都受到粉碎了。目前，美國在越南面臨着被「落後國家」徹底打敗的可恥下場。美國國防部長麥克納馬拉最近第九次訪問西貢，為的是尋找出路。在過去八次的訪問後，他總是對越戰前途表示樂觀，但是每次的樂觀，都被每次的被迫增兵「吃掉」，結果，他不得不把駐在南越的美國軍事人員，從原來的一萬六千「顧問」，增加到現在的四十六萬多作戰部隊。但是，在第九次訪問後，他甚至不得不公開表示悲觀了。

麥克納馬拉表示悲觀
（澳洲）貝却敵

美侵越軍節節失敗

陸戰隊成甕中之鼈

麥克納馬拉不得不轉而公開表示悲觀，是大有理由的。原因是到了今年夏天，美國總統約翰遜駐西貢的「總代表」威斯特摩蘭上將，雖然手上擁有包括美軍和其他盟軍在內的一百一十萬人以上，仍然在各條戰線上面臨日趨惡化的軍事形勢。美國陸戰隊已經被派往沿十七線作戰。他們一上陣就盲目吹噓「勝利」，實際上是他們遭到極其慘重的失敗，兵員的損失超過他們所能輪換的能力。他們好幾次被迫拋棄自己的同伴，在美國陸戰隊隊史上，這大概是從來沒有過的。更大的恥辱是他們經常只有派去救人的，而最近卻往往要請求美國陸軍的救援了。

縱使是根據官方的數字，美國陸戰隊在今年頭六個月內，已經損失八千人了，這個數字相當於他們在南越的總兵力的百分之十以上。每個隨軍記者都知道，美國—西貢司令部對美軍損失的估計，往往比實際損失減少百分之三十到百分之一百。除了戰鬥傷亡以外，熱傷、瘧疾、蟲咬、和熱帶其他的特殊病，都給美國陸戰隊造成不少傷亡。未經訓練就被派去填補陸戰隊空額的新兵，傷亡特別慘重。

陸戰隊被派往非軍事區附近的山頭，是沒法維持非軍事區附近沼澤的佔務的。但是，正如魚脫離了水一樣，這是他們難以勝任的。原因是他們所受過的特別訓練，只有海上登陸，爭奪灘頭的戰鬥，然後返回自己的艦艇和基地，等候第二次作戰。威斯特摩蘭不得不派陸戰隊大打陣地戰和山頭戰，說明美國在南越已陷入一場軍事危機，特別是兵力極度不足。

威斯特摩蘭該炒魷魚

按照戰略判斷，威斯特摩蘭是該被炒魷魚的。例如，他曾經許下諾言要在一九六六—六七年旱季裏取得決定性的勝利，確保約翰遜總統的大勝利，結果卻是美軍及其盟軍遭到損失十七萬五千人的大失敗。不久以前，威斯特摩蘭甚至許諾勝利在望，結果卻是在各條戰線上面臨日益惡化的軍事形勢。

威斯特摩蘭最後甚至違反日內瓦協議的最後一條法律和軍事限制，把陸戰隊調入非軍事區，官方的表面理由是阻止「滲透」，實際理由看來是為入侵北越鋪路，配合更北一些的海上登陸，以切斷十七線以北的狹窄地帶，佔領南北交通綫必經的地區。美國司令部的主觀願望是擺脫游擊戰，同北越正規軍從事標準的常規戰，以便美國的物質優勢在戰爭中發揮決定性作用。陸戰隊被打得落花流水和美國遲遲不敢「北進」的事實證明，這又是威斯特摩蘭的又一大錯誤估計。（摘自八月十二日美國「國民前衛」周報）

右派軍人政權倒行逆施 「千島之國」財盡民窮
——郭嘉——

印度尼西亞是個富饒的「千島之國」，但是在蘇哈托—納蘇蒂安右派軍人集團的踐踏之下，目前已變成了一個黑暗地獄。印尼全國經濟百孔千瘡，廣大人民陷於空前的大災難之中。

工農業遭嚴重破壞

由於蘇哈托—納蘇蒂安右派軍人政權倒行逆施，印尼的工農業生產遭到嚴重破壞。在農業方面，各種作物的產量急劇下降。據印尼「壯會使者報」報道，糧食主要產區的西爪哇地區，稻穀產量只有四百五十萬噸，比一九六五年減產約四十萬噸。去年四月下旬承認，今年全印尼全國稻米產量只有[illegible]，因而面臨十分嚴重的困難。黃麻、煙草、椰乾等主要經濟作物的產量又進一步縮小。

在工業方面，據印尼「生活報」報道，印尼基本工業部門所屬的五個國營工廠，除了一家電燈泡工廠以外，其餘全部停工或半停工。印尼國營紡織廠已經倒閉。在印尼國民經濟中佔有極重要地位的橡膠、石油、錫、椰乾、糖等產品的產量也大大下降。據「合作報」最近報道，印尼曾經是世界第二個產糖國，現在卻變成了進口糖的國家。

官僚搜刮大肆剝削

在工農業生產大倒退，印尼國民收入大為減少的情況下，蘇哈托—納蘇蒂安右派軍人集團，為了維持其法西斯統治，擴大軍事開支，使非生產性開支大量上升。據報道，它在今年的預算支出中，軍事和行政費開支竟佔百分之八十，並且向銀行預支大量款項。在今年第一季，已預支兩千三百三十五億二千二百萬盾，比去年同期增加了十七倍。與此同時，蘇哈托—納蘇蒂安右派軍人集團大肆貪污、走私、盜竊，印尼右派軍人私吞國庫公款，使國庫空空。他們彌補虧空的唯一辦法是大印鈔票，造成空前的通貨膨脹，老百姓大吃苦頭。據印尼「貧民火炬報」援引印尼官方公佈的數字，今年第一季度印尼貨幣流通量為兩千零三十三億一千四百萬盾，比去年同期增加達五十倍之多。蘇法西斯軍人政權頭目蘇哈托在五月中旬也不得不承認，印尼去年的通貨膨脹創造了「十五年來世界上任何國家當中最壞的紀錄」。

物價狂漲三千餘倍

通貨膨脹的惡果之一是物價上升，印尼經濟和財政部長布沃諾七月十日供稱：「目前物價還是非常高！比起一九五七—五八年期間的物價高三千六百倍。」他還說，今後「物價增長會更壞」。據「合作報」報道，自印尼官方宣佈汽油費、交通費、電費和郵費加價後，「自由市場物價也更加猛烈上升……米價天天上漲。」農業部長蘇吉托招認：「伴隨着物價的猛漲，致使我們的經濟形同一望無際的廢墟。」

百姓生活苦不堪言

蘇哈托—納蘇蒂安法西斯軍人政權的這種倒行逆施，造成廣大印尼老百姓生活日益困難，千百萬人在飢餓線上掙扎。據日本報紙報道，印尼人民的生活指數，如以一九五七年為一百，一九六六年七月則上升為十五萬一千。印尼報紙也承認：「一個有四個孩子的公務員，每月工資只夠購買三十四瓶煤油。」據西方通訊社報道：在印尼，一個大學教授的月薪是二百六十盾，一個出租汽車司機每月的收入為一百五十盾。上午在政府機關裏工作的學生收入為一百盾。在印尼飯店的酒吧間裏，一小瓶威士忌就要一百一十盾。由於經濟凋敝，城市勞動人民大量失業，失去土地和生計的農村人口大批流入城市，全國各城市到處充滿乞討和逃荒的人羣。據雅加達報紙報道，從一九六五年十一月份起，十個月內，僅西爪哇一地，在一百多萬人口中就餓死了五萬人。在一個兩千人的村子裏，最近就有六百人餓死。

連西方報刊也看到，印尼法西斯軍人政權造成印尼經濟混亂、財盡民窮，無異是自掘墳墓。英國「每日電訊報」說，印尼法西斯政權已把印尼民財「榨取殆盡」，它要想「恢復經濟」也許是不可能的」。

印尼法西斯軍人政權對印尼人民的種種迫害，必將促進印尼人民更廣泛更劇烈的革命。目前，印尼人民正在積聚力量，發動武裝鬥爭，為推翻蘇哈托—納蘇蒂安法西斯軍人政權而奮鬥。這是印尼人民的唯一出路。

蘇哈托與納蘇蒂安
——印尼軍人反動政權兩名頭子

蘇哈托

蘇哈托是印度尼西亞法西斯軍人政權的「代總統」，是一個地地道道的反動軍閥，他出身於封建貴族家庭，是美日帝國主義者培植起來的奴才。

由於他忠實地為帝國主義和印尼反動派的官僚、買辦、地主階級效勞，深受帝國主義和印尼反動派的賞識。從一九五六年五月以來，他先後擔任了第四軍區司令、陸軍第一副參謀長兼陸軍戰略後備司令部司令兼警戒戰區司令部副司令等職。

一九六五年十月，蘇哈托—納蘇蒂安法西斯軍人集團，在美帝國主義指使下，發動了反革命軍事政變，奪取了國家政權。去年三月，蘇哈托悍然宣佈「解散」印尼共產黨，並建立了一個由他控制的法西斯內閣，他自己擔任了內閣主席。今年三月，他又篡奪了國家領導權，自封「代總統」。

一年多來，蘇哈托在國內實行史無前例的法西斯恐怖統治，大規模屠殺共產黨人和革命人民，對外投靠美帝，勾結蘇修，充當反華小丑，實行的是一條徹頭徹尾的賣國、獨裁、反共、反華、反人民的反革命政策。

納蘇蒂安

納蘇蒂安是印度尼西亞右派軍人集團中野心最大的人物，以瘋狂地反共、反人民、反華而出名的頭目。美帝國主義對他十分「賞識」，稱他是「最頑有力的和雄心最大的人物」。

納蘇蒂安曾在萬隆的荷蘭皇家陸軍學院受過訓練，作過荷印皇家陸軍的軍官。日本帝國主義侵佔印尼時期，他在萬隆擔任過日偽的民政官和日軍組織的「青年團」的「先鋒營」營長。

一九四五年印尼宣佈獨立後，納蘇蒂安曾任印尼「人民治安軍」上校、反共急先鋒西利萬吉師師長等職。一九四八年，在美荷帝國主義和印尼反動派共同策劃的血腥屠殺印尼共產黨人的「茉莉芬事件」中，由於他鎮壓印尼共產黨「有功」，被授予兩枚「勳章」，晉升為陸軍參謀長。

一九六五年十月，以蘇哈托—納蘇蒂安為首的法西斯軍人集團發動反革命軍事政變以後，納蘇蒂安當上了印尼最高權力機構「臨時人民協商會議」的主席。在他的指使下，「臨時人民協商會議」通過了一系列反共、反華、反人民的「通令」和「決定」。

蘇聯修正主義領導集團更把這個劊子手吹捧為印尼人民的「民族領袖」和「革命領導人」。一九六〇年以來，納蘇蒂安曾先後六次訪問蘇聯。

天下

民軍奇襲美軍後方
——張慧——

今年上半年，美國在南越的十五個機場和空軍基地，遭到廿七次大襲擊。美軍地面指揮部也被襲。

今年以來，在南越的美軍，出去「掃蕩」，碰得頭破血流；守在老巢裏的也挨炸，陷於顧此失彼的窘境中。據不完全統計，今年上半年，美國在南越的十五個機場和空軍基地，遭到了二十七次較大規模的襲擊，共損失美阮軍近六十名（其中多是飛行員和技術人員），報銷各種類型飛機八百多架。在峴港、朱萊、邊和、新山一、富牌等基地，平均每個月至少有一次遭到襲擊。據美國報刊透露，美國在南越損失的飛機，約有百分之八十是被游擊隊炸毀的。

此外，美軍在南越的各個地面作戰部隊的基地或指揮部，幾乎都遭到民軍的奇襲。僅在六月份，美軍第四步兵師、第九步兵師和第十一裝甲團的基地就先後被襲擊。四月廿日，第十一裝甲團在助任的基地被襲擊，美軍死傷了一千多名，被毀軍車二百多輛，大炮三十門，飛機三十四架。

美阮當局設在許多重要城市如順化、峴港、歸仁、芽莊、西貢、堤岸、金蘭、邊和、潘切等地的軍政首腦機構，也接連遭到民軍的襲擊。民軍甚至曾經在西貢附近市區架起迫擊炮對準美軍總部開火；並且曾經一度攻佔南越北部重鎮廣治市區達四小時之久。

美國基地和據點的頻繁被襲，是在美國向南越大舉增兵的情況下進行的。到目前為止，南越美軍總數已逾四十七萬名。儘管美國把它所能動用的近三分之一的地面作戰部隊用於防守基地，但是這些基地的「安全」，仍然得不到任何保證。相反地，它的人員及兵力卻在這些地方被緊緊地「釘死」，不能動彈，使前方作戰的兵力受到很大的牽制。這樣，在南越的人民戰爭的汪洋大海中，四十多萬美軍顧此失彼，要攻攻不動，要守守不住，戰略上防禦與進攻、集中與分散的矛盾，不僅無法解決，而且日益加深。

美國黑人兵在南越
——朝日新聞記者——

為了進行隨軍採訪工作，記者（「朝日新聞」）在南越各處美軍基地活動時隨處都看得到黑人士兵。在南越的美軍中，據說黑人士兵佔百分之十一（和美國本土黑人所佔人口比率相同），但是從最前線的黑人士兵之多看來，絕對不止一成多。在西貢的美軍司令部後來承認，在美軍戰鬥部隊中，黑人士兵佔百分之二十三。這和美國陸軍死亡比率中黑人佔百分之二十二．四大致相同。

在南越，黑人士兵擔任最危險的作戰任務，他們比白人士兵的作戰危險性要增加一倍。事實上，南越前線的美軍也存在着人種歧視。

據美軍解釋，戰鬥部隊中之所以多黑人，是因為黑人多是志願入伍的；第二，黑人技術能力和辦事能力差，但是在作戰方面卻比白人能吃苦，戰鬥力較強。去年，美國民權調查委員會派人到南越美軍部隊中調查，事後發表一項聲明說：「在南越的美軍並無一般所傳的人種歧視現象。」事實果真如此麼？

如果從表面上看，南越前線的美國白人和黑人士兵似乎相處不壞。特別是在民軍出沒無常的叢林中，白人須要依靠黑人士兵打頭陣，不能歧視他們。但是只要一離開戰場，那情況就不同了。在西貢的酒吧、旅店等一切美兵娛樂場所，黑人士兵的影子是極難一見的。這和最前線到處是黑人士兵的情形恰巧相反。

黑人士兵在西貢「提供」另闢有「黑人區」的，那是在西貢港灣的一處角落，地方偏僻，交通不便，約設有二、三十家低級酒吧、咖啡室。這裏是黑人士兵的娛樂場所。黑兵在這裏喝着啤酒自唱自歌。白人士兵是不到這裏來的，因為這一帶的酒吧不夠西貢鬧市專為美軍開設的娛樂場所那樣「夠刺激」，這裏酒吧的價格較低，設備較差，自然地形成了黑人區，白人官兵對這裏表示輕視和鄙視。

據說過去法國殖民軍隊在越南，一些非洲僱傭軍也是被歧視，和白人士兵截然分開，這種影響一直到今天仍然存在。

在南越美軍中，黑人軍官佔着極微小的比率。在陸軍，黑人軍官僅佔百分之三．六，海軍更少得可憐，僅得百分之〇．三，空軍只佔百分之一．六。

由於黑人在美國不易找到職業，他們被迫「志願」入伍，所以在美軍中志願入伍的黑人佔百分之四十五．七，白人佔百分之十七。黑人明知入伍後所擔負的作戰任務比白人危險得多，死亡率也高，但仍然不得不被迫入伍。在美國，黑人的失業率比白人多兩倍，每年收入與白人實有天壤之別，黑人大學生就學不及白人的三十分之一。在這種可悲的差別情況下，他們不得不違心地衝到遙遠的越南來為別人的「自由」而戰。（譯自八月七日「朝日新聞」）

廣大居民憤怒警告港英 須即取消封鎖邊境措施
副食品供應緊張是由港英一手造成

「大賓宮」輪海員英勇精神可敬
馮伯口述　張仔筆記

炮打資產階級司令部的革命精神萬歲！
江西省無產階級革命派大聯合籌備委員會

廣大居民憤怒警告港英 須即取消封鎖邊境措施
副食品供應緊張是由港英一手造成

編輯先生：港英繼續封鎖文錦渡等處邊界，直接破壞了內地豬、雞、鴨、鵝、蛋和鮮蛋等副食品從文錦渡運來港。使得各種原來由文錦渡運來的內地副食品均無法運到。造成目前港九副食品供應出現緊張的局面，價格不斷上漲，已經影響港九同胞的正常生活。這是港英當局一手造成的，由此而產生一切嚴重後果，唯港英是問。

港九同胞和祖國人民是唇齒相依，血肉相連。港英封鎖邊界是繼跳級制水後，又一次對我中國人民的政治挑釁，對港九同胞進一步的政治迫害，圖置香港同胞於水深火熱之中，生活苦上加苦，又圖施其嫁禍祖國之計，這是一種政治陰謀，居心何其毒也。

港英當局最近出盡花招，說什麼香港社會是「安定」的，經濟是「繁榮」的。但事實上，港英在政治上、經濟上都受到嚴重的內傷。統治搖搖欲墜風雨飄搖，經濟危機縱深發展，呈現連鎖反應。什麼「安定」與「繁榮」，不過是騙子登台獻醜而已。目前又求救於封鎖邊境，妄圖加緊我們偉大的社會主義祖國，撲滅香港愛國同胞的反英抗暴怒潮，這是萬萬辦不到的，其陰謀是不會得逞的。

港英當局必須立即履行我外交部的嚴正要求：取消封鎖邊境的一切措施，停止挑釁，切實保證邊境居民的正常往來和人身安全，尊重我方羣衆和港九居民學習和宣傳偉大的毛澤東思想以及貼標語和大字報等權利。

紅色文員戰鬥兵團

編輯先生：萬惡的港英當局繼向我文錦渡革命工人挑釁失敗後，竟違背自己簽下的認罪保證書，悍然宣佈除羅湖外，全部邊境封閉，破壞了祖國運港副食品的正常供應，使港九各地物價高漲，嚴重影響了港九同胞的正常生活，這是港英當局對我港九同胞新的政治迫害，港九同胞今後如有任何不便，應唯港英當局是問。

我們嚴厲警告港英法西斯當局：你們必須立即撤銷邊境的封鎖令，保證我貨物的正常運輸，否則，由此而引起的一切嚴重後果，概由港英當局負責。你們如膽敢繼續玩火，硬要與港九四百萬同胞和七億中國人民為敵到底，我們堅決拉緊早已套在你們脖子上的絞索，誓把你們判處絞刑！

華夏門委會第二戰鬥隊

到香港。一九六四年，香港居民受到食水的威脅，祖國人民以大躍進的速度，築成東江供水工程，及時地為我們解決食水問題。但是，萬惡的港英當局，蓄意與香港四百萬同胞為敵，現中國人

蘇䆋亂放胡言妄語 圖騙羣衆枉費心機
副食品漲價全由封鎖邊境造成 羣衆眼睛雪亮豈能被謠言蒙蔽

編輯先生：自從港英封鎖邊境以來，祖國貨物來港受阻，街市上的食品蔬菜價格飛漲，瘦肉每斤售九元六角以上，普通的蔬菜一斤都要一、二元錢，我們這些升斗小民，一天收入無幾，哪有能力吃這樣貴的餸，港英當局存心想把我們折磨死嗎？

但是，「工商處長」蘇䆋竟在電台亂吠亂叫，狂言亂語，說什麼「香港食品價格高漲和封鎖文錦渡無關」，而是「中國大陸的路線因動亂影響，供應香港食品有困難」。簡直是無恥的造謠。港英當局想用造謠來欺騙香港同胞，是絕對辦不到的。我們要問蘇䆋，中國文化大革命已經進行了一年多啦，但是中國對香港的食品供應一直都很正常，為什麼港英一封鎖邊界，中國的路線就「動亂」了，供應香港的食品就困難了？有這麼巧的事嗎？蘇䆋，你的造謠技術實在太低能、太蠢了！

我們清楚的知道，我們所以能買到物美價廉的副食品，完全是祖國對我們香港同胞的關懷照顧。但是港英當局卻要花招，阻止中國副食品運港，又大叫要找新的供應來源，想迫我們吃外地貴價的東西，我們絕不允許港英這種無理的迫害！

更可惡的是蘇䆋竟叫我們居民勒緊肚皮，說什麼「物價貴就少買一些」，要「忍耐」、「節約」，簡直是荒唐之極！

警告港英當局：必須立即停止一切反華勾當，停止一切迫害我同胞的罪惡活動，撤銷封鎖邊境，否則一切後果由你們負責，我們居民生活困難為你們是問。

一羣憤怒居民 八月十七日

編輯先生：由於港英封鎖邊境，使來自祖國的副食品正常供應中斷。近幾天來，副食品價格飛漲，這是不可否認的事實。但昨天「工商處長」蘇䆋卻大放厥詞，發表了瘋狂的反華言論，胡說什麼「封鎖邊境並不影響副食品的運輸。現在供應減少是由於中國內部運輸混亂所致。」真是顛倒黑白的說法。港英想在這方面大做反華文章，挑撥港九同胞對祖國的信念，簡直是白日做夢，痴心妄想。告訴蘇䆋，我們當順民的時代早已過去，用毛澤東思想武裝起來的香港同胞，心最紅，眼最亮，我們早已拆穿你的真面目，我們將更緊密的團結在一起，誓把港英鬥垮，鬥臭。

平英兵團第四戰鬥隊

編輯先生：港英「工商處長」蘇䆋十六日在電台大放厥詞，它把由於港英封鎖除羅湖以外的其他所有邊境地區而引起的香港副食品供應緊張，物價飛漲的局面，歸咎於什麼「中國大陸的路線因動亂影響，供應香港食品有困難」。還口出狂言的說：「現在已到了下決心的時候」，暗示一旦「找到新的供應來源，就可以不必滑賣的來源了。」為了克服難關，大叫大嚷要居民勒緊肚皮，「最好減少購買所需食品的份量」，它承認「新的食品來源」的價格，「一定比過去貴」，但卻要居民「忍耐」，「節約」，另外又「探討」從印尼輸入生牛的可能性，又與有關鮮商人有所接觸，南朝鮮將於下週五派「代表團」來港等等。一句話，港英當局企圖藉副食品問題，既趁到反華宣傳，

又可阻止我副食品來港，一箭雙鵰，何其毒也。

毛主席教導我們：「反動派的頑固派，所得的結果，總是和他們的願望相反。他們總是以損人開始，以害己告終。」事情的發展正是這樣，過去香港能買到物美價廉的副食品，完全是偉大祖國對港九同胞的關懷和照顧，現在港英為的封鎖邊境，阻我副食品正常運港，造成了副食品物價飛漲，港英對此束手無策，廣大居民對此怨聲載道，使一些曝蓋查的國內認勉了港英「新聞處」和漢奸報紙的造謠和誣蔑。

我們警告港英法西斯當局，你們如一意孤行，不立即履行你們簽署的認罪保證書，停止挑釁，撤除封鎖，中國人民和港九愛國同胞就會緊拉套在你們脖子上的絞索，提前判處你們的絞刑。

平英兵團

編輯先生：三個多月來，港英法西斯當局，一面瘋狂對我港九愛國同胞實行法西斯血腥鎮壓，公然向中國人民挑釁，一面又通過它的御用電台，大放反華謬論，妄圖挑撥港九同胞和祖國的血肉關係。昨天港英「工商處長」蘇䆋竟敢在電台的廣播談話中，把港英無理封鎖邊境，造成香港肉食供應緊張的局面，說成是什麼「中國大陸因路線動亂影響，供應香港食品有困難」。可笑蘇䆋的這種嫁禍藝術太低能了，在愛國同胞的面前，它只能遭到徹底的粉碎。

解放十七年來，祖國人民對香港同胞的關懷與照顧，每個香港居民都深深體會到。為了滿足香港同胞的生活需要，祖國把物美價廉的貨物運

用心卑鄙 手段惡毒
港英雙重迫害居民
一、存水很充足不放寬供水
二、封鎖邊境使副食品缺乏

編輯先生：誰在破壞港九同胞正常生活？誰在製造挑釁事件？誰在與中國人民為敵？這些問題擺出來，在明眼人看來，完全可以明顯地看出來是港英。雖然港英硬說：「維持和平」「十分克制」的鬼話，又怎能叫人相信呢？我們為了進一步說明真相，並駁斥港英，響應「五豐行」職工門委會發表的聲明，特向港英提出最嚴重最強烈的抗議！

連日以來，港英在邊境製造一連串挑釁事件，如文錦渡、沙頭角、羅湖等等，並於八月十一日悍然宣佈除羅湖外將全部邊境封鎖。這樣，不但破壞了邊境居民生產勞動的正常生活，也破壞了正常的交通運輸，破壞了副食品對香港同胞的正常供應。我們要知道，內地副食品牲口及蔬菜等，一向是分由水、陸路和公路源源而來的，港英悍然封鎖邊境是有其陰謀存在的。據經營食品商人說：每天由文錦渡運港牲口（豬、雞、鴨）約佔每天市場總來量百分之五十。新界來貨則很稀疏，因此，造成零售價不斷上漲，使一般居民被迫要食貴餸，人人叫苦，港英有意把邊境切斷貨運，充份證明港英與我們港九居民為敵到底。

此外，港英政治性的「制水」又要出新花招，聲稱下月要港九居民食鹹水。目前，連天豪雨，水塘存水量激增，而且是颱風雨季節，估計水頭充足大有希望。目前水塘存水量已增八十五億加侖，而且還在繼續增加中，目前（＊港英預期實施政治制水存量三十億加侖，已增約近二倍）。現在每四天供水僅四小時，使四百萬居民遭受嚴重缺水的痛苦，還要強迫居民使用含鹽份較高的食水，這種含有鹽份的食水，對慢性病者是有壞影響的，港英所作所為，真是豈有此理！

我們要正告港英當局，你們這樣殘民以逞的政權，已使居民怨聲載道，你以為可以「得呫」嗎？告訴你們：港九廣大居民是騙撇不了的，大家都心知肚明，當前罪大惡極的罪魁，就是港英法西斯當局。廣大居民都在切齒痛恨！港英還不知自量，徒作垂死掙扎！完全是癡心妄想！

我們為了港九四百萬居民的利益，我們要港英當局立即恢復邊境交通，要立即恢復正常供水，禁止對我同胞一切的迫害。否則，一定鬥到港英走投無路！

中國廣告公司職工第一戰鬥隊

四十四年一再改行 飽受港英侮辱迫害
馮伯述做夥計手車夫咕喱苦情

編輯先生：舊恨新仇，湧上心頭。呢次我要同港九同胞團結在一起，鬥倒港英，出番啖氣，為英勇犧牲的烈士報仇！

我十六歲來香港，現年六十歲啦。四十四年來受盡香港英帝嘅氣。我初時喺旺角一家雜貨舖做夥計，早晨開舖，老闆叫我擔貨，鬼佬差人來到，「攞出」一些，不但將貨物踢翻，還時拉我去差館，重被佢打一身傷；無事就車嘢去，重被鬼佬差人來撞攞我嘅「碌柚」（英美帝兵）、坐車唔畀錢……

（以下部分字跡不清）

做散工、做咕喱……一九二五年我參加大罷工，鎮壓工人同英帝鬥爭……

航運界第三戰鬥兵團

編輯先生：港英自從在邊境挑釁滋事，受到祖國工農羣衆的迎頭痛擊後，被迫低頭認罪後，心有不甘，便封鎖除羅湖以外的邊境，阻止副食品從祖國各地源源運來本港，造成目前菜蔬、肉類、雞鴨、蛋品等副食品奇缺價昂，供應緊張的現象，使我四百萬同胞遭受「餓食災劣」之苦，增加了居民生活的負擔，使人難以忍受。

邪惡的港英「工商處長」蘇䆋，不僅無恥的推卸責任，且竟出言狂吠反華的謬論，竟把副食品供應緊張的局面，歸咎於什麼「中國大陸的路線動亂」，不顧我們四百萬居民的生活，繼「政治制水」後，又無理封鎖邊境，造成副食品價格的飛漲，還妄想把責任推給中國。我們嚴正警告港英當局，若你們不立即接受生猪行業門委會發表的抗議聲明，你們必須負擔由此而引起的一切嚴重後果。

民為敵，不顧我們四百萬居民的生活，

路線，因動亂影響，供應香港食品有困難」。極盡其造謠誣衊之能事。真是一派胡言。蘇䆋還以最新的招數：「食品價格，將來還會上漲」，鼓動居民勒緊肚皮，減少購買所需的副食品，以「忍耐」、「節約」來面對困難，這是何等的狠毒居心啊！

警告港英：你們在供水問題上大耍花招，現在又封鎖邊境，在副食品的來源上製造困難，明顯地與我四百萬同胞為敵，與我七億祖國人民為敵，這樣是沒有好下場的。你們必須接受我外交部提出的「立即取消封鎖邊界的一切措施……」保證由文錦渡入口的貨物暢通無阻，否則，是逃不了我們的懲罰的。

綫襪複製品同業門委會

「大寶宮」輪海員英勇精神可敬

馮伯口述 張仔筆記

行做瓜但。港英反動統治的老本一定要輸光，最後不是低頭就要走讀，我會揚眉吐氣嘅日子就快到來了！

編輯先生：讓我們向堅決鬥爭的「大寶宮」海員戰友們致敬！

在全港海員大罷工的制裁下，港英當局正在垂死掙扎。但它還要作垂死的掙扎，昨天，港英出動了百多水警和便衣特務，十多艘水警輪強迫在「大寶宮」遠洋船上堅持罷工的海員離船。這艘順昌公司屬下的客貨輪，在我國黃埔港時因受到祖國港口的革命職工的警告，曾經許下諾言，不在香港卸貨物，但是狡猾的順昌公司竟勾結港英當局，在「大寶宮」回港後，立即背棄諾言，破壞了海員大罷工制裁港英的行動中，表明了它從它一再破壞制裁港英的行動中，表明了它不惜與全港中國同胞為敵。我們嚴正警告順昌船務公司：必須立即停止破壞我海員制裁港英的正義行動，必須立即停止迫害我愛國海員。否則，必受到我愛國同胞的嚴厲懲罰。

青年文員戰鬥隊 八月十六日

老虎岩華德學校 校門貼抗暴圖片
英籍教師指使校工撕毀 該區居民提出嚴正警告

正告老虎岩區華德校工們：我們貼在華德校門的通緝令和我文錦渡打鼓嶺工農羣衆抗暴圖片被你們其中一位女校工撕毀，據悉係你們受該校英籍教員指使。這種做法，是和中國人民為敵，你們應該看清形勢，不要替港英賣命，認賊作父。希望今後你們不要再做，否則一切後果由你們負責。

一羣紅色居民 八月十六日

活學活用毛澤東思想
陳立强心紅志壯 是戰友學習榜樣

編輯先生：首先讓我們向毛主席的好戰士、反英抗暴小英雄陳立强，致親切問候和崇高革命敬禮！

陳立强心紅志壯，骨頭硬，是我們學習的好榜樣。「看一個青年是不是革命的，拿什麼做標準呢？拿什麼去辨別他呢？只有一個標準，這就是看他願意不願意、並且實行不實行和廣大的工農羣衆結合在一塊。」他按照毛主席的教導，走出了校門，到工人農民中去參加火熱的鬥爭，和工農相結合。並在鬥爭中學，在鬥爭中用，在鬥爭中掌握毛澤東思想，用毛澤東思想指引自己前進，用毛澤東思想去戰勝一切敵人。在「七．八」沙頭角之役裏，他毫不畏懼的站在鬥爭最前線，赤手空拳和敵人搏鬥，光榮負傷。負傷以後，仍然不忘毛主席的教導，鼓勵身旁的戰友：「下定決心，不怕犧牲，排除萬難，去爭取勝利。」陳立强的英勇事跡，鼓舞了我們，同時使我們認識到用毛澤東思想武裝起來的人，最勇敢、最聰明，不論在任何情況下，他都要壓倒敵人，而決不被敵人所屈服。我們決心學習他這種無產階級硬骨頭精神，誓把港英的反動統治徹底摧毀！

青年先鋒隊

用連環魚炮回擊挑釁者 是懲罰港英的有效辦法
各線戰友稱讚灣仔羣衆打得痛快

編輯先生：高山紅旗在飄，港九炸彈在爆，敵人為之喪膽，同胞戰友均感自豪！

自文錦渡、打鼓嶺的工農羣衆，嚴懲萬惡的港英，矛頭針對一小撮港英的當權派，而對現場的羣警及嘍囉兵，即進行現實生動的政治教育，取得了一個又一個勝利！捷報傳來，同胞戰友鼓舞，鬥志更昂。連日來，各路戰友均以紅旗、炸彈來揚威，抗暴先鋒則在街頭宣傳演出，配合各路戰友奪取更大勝利！

不知死活的港英，十三日晚間又向灣仔的羣衆挑釁。憤怒的羣衆，早已義憤填膺，怒不可遏，用連環炸彈痛擊港英，大顯威力，當場炸傷「軍火專家」一名，殘暴隊員一名，其餘的敵人喪魂落魄，膽戰心驚！大長了港九同胞的志氣，大滅了港英法西斯的威風。羣衆的機智靈活，勇敢善戰的戰略戰術，打得非常漂亮，為我們學習的榜樣，讓向戰友們致敬！

炸彈戰，威力強大，是戰勝敵人的有效武器，值得發揚。祝戰友們再接再厲，爭取更輝煌的勝利！

絲綢複製品第二戰鬥組

編輯先生：隨着反英抗暴鬥爭形勢的發展，愛國同胞的「石塊戰」及「玻璃瓶戰」已發展到「炸彈戰」了。

十三日晚，灣仔英勇的反英抗暴戰士如奇兵天降，神出鬼沒，炸彈接二連三神秘地飛向「軍火專家」及殘暴隊。牧牧爆響，港英軍警為之膽喪。其中一名「軍火專家」及一名殘暴隊員當場被炸傷，其餘的嘍犬嚇得屁滾屎流，魂飛魄散，一輛滿載殘暴隊的殘暴車抗命逃離現場。敵人最後不得不調動大批驅犬封鎖現場，開槍壯膽，查和毆打途人，在「恐懼與沮喪」中挨至深夜。

灣仔愛國同胞這一仗打得好，打得出色，大長愛國同胞志氣，大滅帝國主義威風，希望再接再厲，敵人不投降就叫它滅亡吧！

太平保險公司第一戰鬥隊

編輯先生：日暮途窮的港英，在文錦渡被我祖國工人繳械，低頭認罪，威風掃地。十三日晚上，港英竟然獸性大發，派遣軍警鎮壓在灣仔演出抗暴節目的我愛國同胞學生，激起不滿，無名火起三千丈，他們敢鎮壓，我們敢反抗！他們不低頭，就叫他們滅亡！一時連環魚炮齊響，「軍火專家」和一羣警察應聲倒地，其他獸兵嚇得失魂落魄，叫苦連天，只恨爹娘生少兩條腿。

這次反擊，使港英嘗試了連環魚炮的滋味，並且警告港英的羣警們，應即棄暗投明，掉轉槍頭，和我們一道，把萬惡的港英鬥垮。否則，就會落得悲慘下場。

同胞們，戰友們：我們應當牢記着毛主席的教導：「革命戰爭是羣衆的戰爭，只有動員羣衆才能進行戰爭，只有依靠羣衆才能進行戰爭。」讓我們更加團結起來，組織起來，多燃火頭，多開戰場，發揮人民戰爭的威力，港英不投降，就叫它滅亡！

香港鹽業銀行五‧二二戰鬥隊 紅旗戰鬥組

編輯先生：十三日晚上，灣仔愛國同胞在反英抗暴鬥爭中，乘勝前進，又敲響了一曲響徹雲霄的凱歌！

這大大地鼓舞了香港的愛國同胞。我們來自四方八面的抗暴隊伍，一定會學習你們這種敢於鬥爭，敢於勝利的革命大無畏精神，把抗暴鬥爭掀起一個新的高潮！

我們偉大領袖毛主席教導我們：「帝國主義者就是這樣地欺負我們的，……殖民地有許多人也就是怕帝國主義，但是不怕的人是有的。」港英法西斯當局以為有軍隊，特務有現代化的武器，就可以嚇倒我們，但是英勇的愛國同胞不但不害怕，而且更頑強地予來犯者以堅決的還擊。

香港犯一定要消滅港英在香港的一切罪行，我們在這場反英抗暴的鬥爭中徹底把他們打垮，創造出一個新天地來吧！我們一定把反英抗暴鬥爭進行到底，不獲全勝，決不收兵！

中國廣告公司第一戰鬥隊

編輯先生：十三日晚上，灣仔愛國同胞又一次打了一場漂亮的勝仗，將敵人的軍警以及那些所謂「軍火專家」和殘暴隊加以懲罰，大長同胞的志氣，大滅敵人的威風。

編輯先生：抗暴的怒火越燒越旺，羣衆抗暴戰術五花八門，在港九各區普遍地展開，人民戰爭的威力逐步地發揮出來了。同胞們利用靈活機動的戰略戰術，到處開闢戰場，使敵人疲於奔命並進行神出鬼沒的街頭戰、巷戰，搞到敵人暈頭轉向；利用土製魚炮、真真假假，充分發揮，把這場氣壯山河的反英抗暴鬥爭進行得多姿多彩，有聲有色，使敵人疲於奔命，窮於應付，一次又一次的勝利。

十三日晚灣仔愛國同胞又大顯神威，使用連環魚炮，直剷敢於來挑釁的港英軍警，一名「軍火專家」和一名殘暴隊員被炸傷，使敵人失魂喪膽，暴露了紙老虎的虛弱本質。這一連環魚炮漂亮得很，好到極點，再一次長了中國人民的志氣，滅了港英反動統治的威風。我們高向英雄的灣仔愛國同胞致以崇高的革命敬禮！我們必須把反英抗暴運動從勝利推向勝利，把港英反動統治推向墳墓。我們必勝的信心，鋼鐵般的堅定，港英如不認罪就徹底把他消滅掉。

新民主出版社第一戰鬥小組

智勇雙全的愛國同胞：你們這一役中，表現出了用毛澤東思想武裝起來的革命人民是戰無不勝、攻無不克的。在戰鬥過程中，你們每一作戰行動始終都貫徹了人民戰爭的戰略戰術，給武裝到牙齒的敵人加倍的回擊。在戰鬥過程中，你們活學活用毛主席教導的人民戰爭的戰略戰術，主動始終是操縱在你們手裏，你們每投一枚魚炮，都使敵人喪膽。你們真不愧為毛澤東時代的中華兒女，是毛主席的好學生，是港九愛國同胞學習的好榜樣。在此，讓我們向你們致以崇高的革命敬禮！

新華銀行第三戰鬥隊

炮打資產階級司令部的革命精神萬歲！
江西省無產階級革命派大聯合籌備委員會

一年前，在具有劃時代意義的黨的八屆十一中全會上，我們心中最紅最紅的紅太陽毛主席發出了偉大的戰鬥號召：「炮打司令部」！這是開闢人類歷史新紀元的又一聲偉大的「驚雷」，是毛主席親自點燃的無產階級文化大革命的熊熊烈火。

毛主席「炮打司令部」的大字報，是向中國赫魯曉夫和以他為首的資產階級司令部的宣戰書，是無產階級文化大革命的偉大綱領和最強大的思想武器！

在毛主席「炮打司令部」大字報的偉大召喚下，我們具有光榮傳統的井岡山兒女，在井岡山下，贛江兩岸，高舉炮打資產階級司令部的大旗，浚揚「捨得一身剮，敢把皇帝拉下馬」的革命造反精神，向隱藏在無產階級專政機構內部的以中國赫魯曉夫為首的資產階級司令部及其在江西的代理人，展開了大揭發、大批判、大鬥爭，衝破了重重阻力，戰勝了種種困難，打開了一條路線鬥爭的新局面，使資產階級司令部遭到了一次又一次沉重的打擊。

一年來，在具有偉大歷史意義的八屆十一中全會召開一周年的莊嚴時刻，我們井岡山的兒女滿懷戰鬥的激情和勝利的信心，眺望北京，禁不住從心底裏千遍萬遍地高呼：我們心中最紅最紅的紅太陽毛主席萬歲！萬萬歲！

我們英雄的井岡山兒女，廣大的無產階級革命派和紅衛兵小將，無限忠於毛主席，無限忠於毛主席的無產階級革命路線。文化大革命一開始，就高舉炮打資產階級司令部的革命大旗，站在炮打資產階級司令部的第一線，炮口始終對準以中國的赫魯曉夫為首的資產階級司令部及其在江西的一小撮代理人，猛烈開炮，因此，黨內一小撮走資本主義道路的當權派，對我們恨得要死，怕得要命。他們頑固地站在反動的資產階級立場上，採取種種毒辣手段，顛倒黑白，混淆是非，圍剿革命派，實行資產階級專政。他們欺上壓下，瞞天過海，千方百計地封鎖毛主席的聲音，對抗毛主席「炮打司令部」的大字報，他們假惺惺地表示「堅決擁護毛主席」，就扯下個面具，大肆攻擊污衊毛主席「炮打司令部」的大字報，把矛頭直接指向以毛主席為首的無產階級司令部，在那炮打資產階級司令部的艱苦日子裏，他們操縱一些保守組織，對我無產階級革命派和紅衛兵小將，大舉圍攻，就離打司令部」，這「一紅衛兵小將，炮打資產階級司令部」，就被打成「一反革命」，製造了一次又一次「右派」事件，……

江西的革命派，和紅衛兵小將，不怕高壓，不畏強暴，是毛澤東思想武裝起來的英雄的無產階級革命派，堅決以毛主席為首的無產階級司令部，赴湯蹈火，刀山敢上，火海敢闖，誓死保衛以毛主席為首的無產階級司令部。……

（以下部分字跡不清）

一年來，我們在炮打資產階級司令部的鬥爭中，在偉大領袖毛主席親自關懷下，經過一年多的鬥爭，……

青海省革命委員會正式誕生

新華社西寧電 在毛主席親切關懷下，在革命大批判大鬥爭的高潮中，八月十二日，青海省革命委員會宣告成立。這是以毛主席為代表的無產階級革命路線在青海高原上的一曲響徹雲霄的凱歌。（新華社傳眞照片）

印度人民熱愛毛主席

新華社記者

毛澤東思想宣傳員

印度同志表達印度工人階級的心意。父子倆最後決定，照中國同志送給他們的毛主席像章，贈一尊毛主席像送給中國同志。這位工人的兒子是學雕塑的，他連夜用石膏趕工製作。第二天，父子倆懷着無比興奮的心情，帶着這份珍貴的禮物，前去石電影。印度工人兄弟對毛主席的無限崇敬和對中國同志的深情厚誼極大地感動和鼓舞了中國同志。他們把這尊毛主席像端端正正地擺在大廳中間。

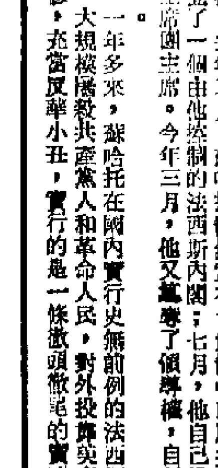

越……

（轉自八月七日「朝日新聞」）

廣州人民反英抗暴史話

三、火燒十三行洋館

程殷

一八四二年，滿清政府和英國侵略者簽訂了南京條約後，英國強盜就以殖民者的姿態在廣州橫行霸道……，滿清政府指定一些商行，專門和外國進行貿易，稱爲公行，這種公行有十三個，就叫它做「十三行」，……

……聲」。廣大羣衆一直守到第二天，等洋館燒盡，火也息了，方才散去。

當火燒洋館的時候，火燄騰空，照耀全城，在熊熊的火海裏，千萬條火舌飛向夜空，廣大羣衆在火光中發出一片歡呼，鼓掌聲。這時，英國強盜已失去昔日的威風了，只見他們有的在廣場上跑來跑去，有的坐在地上唉聲歎氣，有的背着大火去搬運東西，憤怒的羣衆看見了，都大聲說：「把番鬼的臭東西也統統燒掉！」……

……地。面對着……各地豐盛多采的物產，就如身臨風光如畫的大江南北。

琳瑯滿目 出品精美

這些年來，住在香港、經過香港的人，誰沒有逛過國貨公司，向……

愛國無罪 抗暴有理

廣州美術學院 紅旗兵團

慧劍心魔

第五回：氣壯山河驅暴虐 光輝日月頌英雄

司空……喝道：「叫你道小……知道厲害！」雙手……

……但他的十指……也是連……

原來……

大寨人抓革命促生產

山西省昔陽縣大寨解放前是一個窮困的山溝。解放後，這裏的農民和幹部在黨支部的領導下，堅決執行毛主席自力更生的方針，艱苦奮鬥，用自己的雙手把一個一窮二白的山溝建設成繁榮的社會主義新農村。一九六四年毛主席向全國發出農業學大寨的偉大號召，大寨公社的大寨大隊從此成爲農業戰線上的一面光輝旗幟。

在無產階級文化大革命中，大寨的革命農民和幹部堅決站在毛主席革命路線一邊，同全縣、全省的無產階級革命派一道，向中共山西省委和昔陽縣委內一小撮走資本主義道路當權派發動猛烈的進攻，並奪了他們的權。他們把在無產階級文化大革命中煥發出來的革命幹勁，用到生產和建設中去，一個冬春，修好了去年夏季被洪水冲塌的七條大溝的田地，還完成了一項水利工程，使大寨歷史上第一次出現了水澆地。他們不但是革命闖將，而且是生產的模範。

大寨人決心在毛澤東思想偉大紅旗指引下，克服困難，繼續前進。

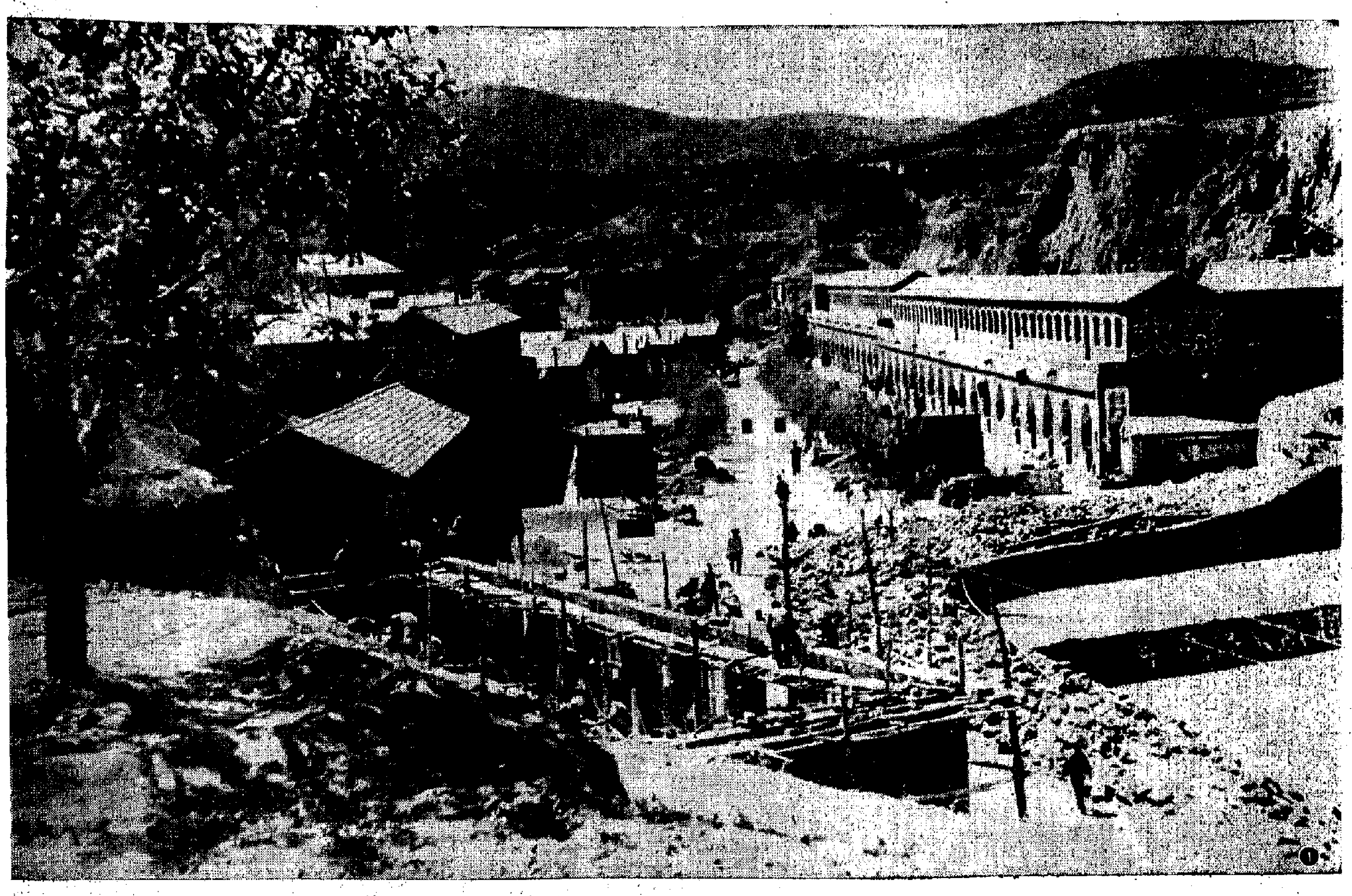

① 大寨人在農業生產不斷發展的基礎上，逐步地興修了一部分民用建築。社會主義的大寨村呈現一片欣欣向榮的景象。

② 在文化大革命的新形勢下，大寨人進一步活學活用毛主席著作，促進思想革命化。他們在通向梯田的山坡道上，安置了紅彤彤的毛主席語錄牌，下地勞動，也都隨帶「毛主席語錄」。

③ 大寨大隊在文化大革命期間安裝成功的電力牽引送肥設備，大大減輕了體力勞動。

④ 去冬今春，大寨人在中國人民解放軍當地駐軍的幫助下，把三公里半以外的一個水庫的水，引進大寨，澆灌農田，使大寨歷史上第一次出現了一年兩熟的水澆地。圖爲大寨大隊黨支部副書記陳永貴（左一）和大隊幹部，人民解放軍當地駐軍指戰員在通水那天，參觀這項水利工程。

⑤ 大寨大隊貧農女兒賈秀雲在生產上是一把好手，也是文化大革命中的青年闖將。她在今年四月間，作爲山西省革命委員會赴京代表團的成員之一，在北京受到偉大領袖毛主席的接見。圖爲賈秀雲（中）同社員暢談她見到毛主席並和毛主席一起照相的幸福情景。

廣州人民反英抗暴史話

三、火燒十三行洋館

程　啟

一八四二年，清朝政府和英國侵略者簽訂了南京條約後，英國强盜就以殖民者的姿態在廣州橫行霸道，經常無端生事，恣意尋釁，不是搶奪財物，就是侮辱婦女，有許多英國水兵和商人，還常常帶着鳥槍、小槍，乘坐珠江小艇，遠到四鄉游玩，他們除了上岸放槍打鳥，騷擾居民外，更常常耀武揚威，拿槍嚇人，甚至藉酒行兇。因此廣州人民都對這些欺侮中國人民的英國强盜懷着刻骨的仇恨，一見到這些英國强盜，就「齊呼殺賊」，羣起而攻之。一八四二年廣州人民火燒十三行洋館的事件，就是一例。

一八四二年十二月七日，有一個英國水兵在十三行街附近，向小販陳亞九買水果，吃了却不給錢，揚長而去。陳亞九趕上去向英國水兵追討，英國水兵不但不給，反而用刀砍傷了陳亞九，旁邊的人看見了非常氣憤，都圍上去和英國强盜講理，這個英國强盜起初還昂首聳肩，大聲叫罵，後來看見人越來越多，就逃到附近的洋館裏。那時候，廣州是對外貿易的口岸，清朝政府指定一些商行，專門和外國進行貿易，稱為公行，這種公行有十三個，就叫它做「十三行」，人們也叫它「洋館」，原是行商私產，租給外國商人住的。

英國强盜打傷陳亞九逃到洋館的事傳開後，人人義憤填胸，為陳亞九不平。這時，早就恨透了英國强盜的西門外上西關的紡織工人，聽到英國强盜又欺侮中國人民，便挺身而出，號召大家和英國强盜鬥爭。在紡織工人的領導下，成千累萬的羣衆湧到洋館，把洋館包圍起來，勒令洋館裏的英國强盜交出兇手，英國强盜不但不交，反而從樓上向羣衆開槍射擊，打傷了許多人，這就更激怒了廣大的羣衆，於是便在當天晚上，放火燒了洋館。當時，從各處來的救火水車，都被憤怒的羣衆「挺刃截止」，兩廣總督派來彈壓的兵卒，也被廣大羣衆「萬手飛石」，嚇得撤退！南海、番禺兩縣縣令來到這裏，也只敢「在場觀看，不敢揚聲」。廣大羣衆一直守到第二天，等洋館燒盡，火也熄了，方才散去。

當火燒洋館的時候，火燄騰空，照耀全城，在熊熊的火海裏，千萬條火舌飛向夜空，廣大羣衆在火光中發出一片歡呼、鼓掌聲。這時，英國强盜已失去昔日的威風了，只見他們有的在廣場上跑來跑去，有的坐在地上唉聲歎氣，有的冒着大火去搬運東西，憤怒的羣衆看見了，都大聲說：「把番鬼的東西也統統燒掉！」嚇得那些英國强盜哭哭啼啼，跪地求饒。

事後，廣州的泥瓦行工人還舉行罷工，堅決不給英國强盜修繕房屋，使他們沒個住處。當時香港「總督」璞鼎查對於廣州人民火燒洋館的事雖「聞而憤懣」，却「不敢言」，因為他知道廣州人民是不好惹的。

毛主席教導我們：「『搬起石頭打自己的脚』，這是中國人形容某些蠢人的行為的一句俗話。各國反動派也就是這樣的一批蠢人。他們對於革命人民所作的種種迫害，歸根結底，只能促進人民的更廣泛更劇烈的革命。」廣州人民不畏强暴的鬥爭精神，打擊了英國侵略者橫行霸道的氣燄，也說明了英國侵略者正是那種「搬起石頭打自己的脚」的蠢人。

寧波夏季市場見聞

金　商

處於文化大革命高潮中的浙東名城寧波，入夏以來，夏令上市商品十分豐富，呈現出一派新的繁榮景象。

日用產品 銷售旺盛

寧波的東門大街、江廈街、百丈街和新開闢的江北中馬路等大街上，車輛川流不息，街道兩旁綠樹成蔭，行人熙來攘往。新開設的三大百貨公司和無數門市商店的櫥窗裏工業商品花色繁多，品種齊備，顧客盈門，服務人員應接不暇。今年上半年，寧波市幾個經營工業品的百貨公司供貨比去年同期增加百分之二十，銷售量增長百分之二十二。在繁多的品種中，化學纖維織品、針織品、塑料製品等深受廣大羣衆歡迎。僅化學纖維布一種，銷售量就比去年同期增長百分之五十五；最適應夏令的綿綢品和府綢的銷售量比去年同期增長百分之二十四。各色各樣的汗衫、汗背心的銷售量比去年同期增長百分之五十。解放前，寧波的農民都買不起汗衫、汗背心，現在已普遍穿上；經濟耐磨，穿洗方便的塑料涼鞋，農民反映比穿草鞋還合算。記者特地走訪了寧波鼓樓下的婦女兒童用品商店，商店負責人對記者說：「我們每天接待顧客達三千多人次，比去年同期增長百分之三十。花露水、痱子粉等各式爽身用品成了夏令必需品，銷量激增，兒童衣衫和婦女褂子，特別是男女青少年各式游泳衣褲，買的人更多。」

副食市場 淡季不淡

夏季本是副食品市場淡季，但由於農村人民公社多種經營不斷發展，淡季也不淡。今年上半年國營公司收購和供應的豬、禽、蛋、魚等主要副食品都比去年同期有較大的增長，四、五月份收購的副產品比去年同期增長百分之二十八；豬肉銷售量增長了百分之四十七，魚和其他水產品銷售量增長百分之十五。夏天沖湯的海蜇和紫菜銷路更大。解放前，一到夏天，寧波吃鮮菜就成問題。解放後，在共產黨和人民政府的關懷下，經廣大貧下中農和商業職工的努力，周圍定了蔬菜生產基地，採用了溫床育苗、化學試劑等科學方法，現在全市鮮菜每天平均銷售量達二十萬斤左右。今年寧波蔬菜的特點是上市早、落令遲，品種多，數量足，價格便宜。如西紅柿一個產銷季節的上市量達二百多萬斤，是解放前的一百倍，平均每斤價格二分錢左右。過去價格高昂的四川榨菜，現在寧波地區普遍種植，已成為廣大勞動人民的家常便菜了。著名的寧波鹹菜、寧波萬年青、大刪鹹乾等鹹菜，不但保持了原來獨特的味道，而且質量得到進一步提高，極受國內外食戶的歡迎。一天早晨，記者來到寧波靈橋頭的大世界菜場，菜場裏人來人往，服務員熱情周到地接待顧客。菜場的負責人首先向我們介紹說：「這是寧波最大的蔬菜菜場，全日供應，每天接待顧客達一萬五千多人次，超過解放前的兩倍，今年上半年的營業額，較去年同期增長了四分之一。」然後負責人陪我們參觀了菜場。肉類部的架子上掛滿了豐肥新鮮的豬肉、牛肉；魚池裏養滿了各種活蹦的淡水魚；雞、鴨等家禽豬價；新鮮的夏季蔬菜應有盡有。我們又來到了盤菜櫃，台上有砂鍋、牛肉絲拌辣椒、三鮮、三丁等各色盤菜達二、三十種。陪同參觀的負責人介紹說：「這個盤菜櫃過去是沒有的，自從學習了毛主席著作後，職工們遵照『全心全意為人民服務』的精神，想羣衆所想，急羣衆所急，處處關心羣衆生活，設立了這個盤菜櫃。」服務員對我們說：「盤菜很受羣衆歡迎，銷量很大。」

水果商店 琳瑯滿目

記者漫步在林隆大街上，看到各專業水果商店和代銷商店店內店外堆滿了來自各地的瓜果。我們來到了開明街鮮果品商店，商店負責人說：「今年寧波地區瓜果普遍豐收，如慈溪楊梅上市早，質量好，價格低，總產量達十五萬擔，比去年增產三倍。楊梅一落市，著名的奉化水蜜桃和鄞縣小白西瓜開始應市，目前銷售已達高峯。鄞縣小白西瓜今年產量預計可達三十萬擔，比去年增產三倍。」解放前，這些水果基本上全部運銷城市，現在廣大農村已成為最大的銷售市場。商店職工學習了毛主席的「為人民服務」一文後，為了羣衆購買方便，還增設了許多街頭流動貨車上門供應。

特產草蓆 大量外銷

寧波著名特產草蓆，草帽是夏令暢銷商品。解放後產量和質量都有很大的提高。今年草蓆比解放前最高銷售量增長百分之七十，草帽增長了二倍半。除滿足寧波本地需要外，每年都有大批調往北京、上海、遼寧、廣東、湖北等十多個省市，還有相當數量遠銷澳大利亞、英國、日本等十多個國家和地區，得到國內外市場的好評。

當前，寧波的農村早稻豐收在望。這一喜人的形勢將給下半年市場帶來更繁榮的景象。寧波廣大人民堅決響應偉大領袖毛主席的「抓革命、促生產」的偉大號召，決心在當前大批判、大鬥爭黨內最大的一小撮走資本主義道路當權派的高潮中，爭取革命、生產雙勝利！

國貨公司禮讚

楊　漣

一向，香港同胞是以有國貨公司而自豪的。

國貨公司，表面上和一般售賣日用品的百貨公司，並沒有什麼兩樣，但在愛國同胞的心目中，座落各區的一間間國貨公司，就是他們特別心感溫暖的地方。

在工餘、在假期，呼朋喚友，扶老攜幼，帶兒帶女，穿街過巷，安步當車，或乘車代步，就可以到國貨公司一行，一方面藉藉了自己熱愛祖國之情，一方面又享受到祖國同胞對我們的關懷與照顧。

推銷國貨 感到自豪

許多愛國同胞，都以能在國貨公司服務而感到自豪。有一個售貨員說，他覺得把祖國的產品，一樁樁、一件件傳遞到廣大居民和國際遊客的手中，是一種莫大的快樂與幸福。有一些讀者，寫信向我打聽到國貨公司服務的門路，他們認為這也是一種為人民服務、為祖國效忠的途徑。這只是我個人小小的生活圈子中的所接觸到的情形。但是，當我們到港九各地國貨公司購物時，每個人都可以感到每一間的國貨公司的售貨員，他們的精神面貌和服務態度，是樸實而誠懇的。從他們的身上手上，從他們的語聲笑聲，使我們感到一種親切、溫暖，和一種堅定而樂觀的對祖國的信心。

價廉物美 祖國之惠

許多愛國同胞也是以祖國產品的價廉物美而感到祖國的照顧。從價廉中感到祖國同胞對海外人民的照顧。老實說，香港廣大中下層居民，這些年來，如果沒有各種大量國貨的供應，生活不知要增加多少苦惱與不便。祖國的衣料、食品，使收入微薄的居民，可以維持一份安穩平定的生活；祖國的成藥又使無力就醫的同胞，免除了經年累月磨折他們的疾病；祖國的樂器、唱片，滿足了一般青年健康的文化生活的需要。祖國的恩惠，是數不勝數、書不勝書的。

從祖國產品的價廉物美，我們又感到祖國的經濟建設蒸蒸日上，和祖國生產者的精益求精的精神。在國貨公司陳列着極其精美極其豐富的產品中，人們可以感到祖國的偉大，和祖國人民的勤勞，人們可以感到祖國的富饒和祖國人民的高度智慧。有許多愛國同胞，在國貨公司瀏覽各種物品的時候，他們的心實在奔馳在祖國廣大的土地上。這是北京來的水蜜桃，那是新疆來的哈密瓜，這是廣東沖塘的禮粉，這是雲南宣威的火腿，單是祖國的名酒，就錯分散在各省區的產地。面對着窗櫥各地豐盛多采的物產，就如身歷風光如畫的大江南北。

琳瑯滿目 出品精美

這些年來，住在香港，經過國貨公司的人，誰沒有進過國貨公司，向來自祖國各地的精美出衆的特產、名產，作過驚嘆欣羨的瞻禮呢？旅行社帶領到國貨公司來的世界各地的遊客，一批批地慕名前來參觀、光顧，他們用驚嘆欣羨的心情，讚賞和採購中國的綢緞、抽紗、地毯，以及琳瑯滿目、美不勝收的工藝品。香港已成為國際旅遊的一個中心，其實祖國豐富美好的產品，才真正是使香港受國際人士注意的一個特色，對港英的經濟與市面的繁榮都起很大的作用。

自從祖國進行文化大革命以來，國貨公司也成了一個毛澤東思想的宣傳站，毛主席的塑像、畫像、語錄和巨像作，都在國貨公司的櫥窗中陳列着，國貨公司的職工，個個襟頭都佩戴着金光閃閃的毛主席像章和設計新穎的毛主席語錄章，攤位上擺滿着毛澤東像章、語錄章和毛主席著作與詩詞豐富的羣衆。

五月以來 迭遭迫害

今年五月間，港九同胞對港英當局的反華活動和無理迫害，掀起了抗暴鬥爭的高潮。港英當局竟以各國貨公司當作迫攻迫害的對象，許多國貨公司被搜查，職工被拘捕，建築被破壞、物品被劫掠，特別以北角區規模最大的華豐國貨公司，受害最烈。

雖經摧殘 屹立不動

然而，這些國貨公司，雖經港英軍警，仍然屹立不動，照常營業，售貨員，仍然堅定地安祥地站在愛國工作，服務市民的崗位上，自豪地做一個抗暴鬥爭的戰鬥成員。

七月十二日，港英軍警，向華豐公司發射燒夷彈縱火，八月四日，港英又向華豐公司所在的大廈，發動海陸空三路並進的「立體戰爭」，攻入華豐公司，把那些糖當作炸彈，把酸梅湯當作腐蝕劑，窮兇極惡而又怯懦卑鄙，充份暴露了齷齪而又殘暴的法西斯面目。

抗暴對聯

勞羣英

百年血債須還，行看此日；
十代冤仇要報，莫待明朝。
語錄兩三章，無窮哲理真無敵；
雄拳十萬對，不破狂胡誓不休。

港英是靠這些東西過日子的　白刃

非洲人民前進的燈塔

・申　樺・

毛澤東思想的光輝，照亮了非洲人民前進的道路。在非洲民族獨立鬥爭的前線，非洲自由戰士在專心致意地研讀毛澤東主席的著作，從中找尋解決他們在民族獨立鬥爭道路上所遇到的各種問題。他們說：「毛澤東主席真是偉大的革命導師！」「我們對世界革命人民的偉大領袖毛澤東主席的感謝，在我們進行鬥爭中，正是他的偉大思想指導了我們，鼓舞了我們。」

現在，越來越多的非洲自由戰士出發上前線的時候，隨身帶着毛澤東主席的「抗日游擊戰爭的戰略問題」和「關於糾正黨內的錯誤思想」等著作，有些人胸前掛戴着毛澤東主席像章。他們高呼「下定決心，不怕犧牲，排除萬難，去爭取勝利」的口號，向敵人陣地衝去。一些年青的自由戰士用節省下來的零用錢買了幾十本「毛主席語錄」，帶給正在戰鬥中的戰友和革命主義者。「我們感謝偉大的革命領袖毛主席，是他教導了我們如何戰鬥。」

一些在醫院裏治療的剛果（金）自由戰士，在他們的病床旁邊放着毛澤東主席著作，即使在養病中，他們仍然勤奮地結合自己實際戰鬥經驗，閱讀毛澤東主席著作，時刻關心人民戰爭的戰略和戰術問題。

非洲南部人民通過他們自己長期的艱苦鬥爭，越來越深刻地體會到毛澤東主席提出的「槍桿子裏面出政權」的真理。一位來自葡屬殖民主義者統治下的莫三鼻給的自由戰士說：「葡萄牙殖民主義者統治莫三鼻給幾百年，我們莫三鼻給非洲人受盡苦難。我們曾經通過和平請願取得獨立，但是我們卻遭到了大屠殺。現在，莫三鼻給人民已經認識到只有拿起武器，堅持長期的游擊戰爭，才能趕走葡萄牙殖民主義者。」

另一位非洲南部的自由戰士早先曾聽信資產階級修正主義者散播的所謂通過和平談判可以實現民族解放的謊言，在他學習了毛澤東主席著作之後，才發現受了欺騙。他回顧這段經歷時說：「正如毛主席教導我們的那樣，敵人是不會自行消滅的，敵人是不會自行退出歷史舞台的。為了實現真正的民族獨立，就必須進行武裝鬥爭。」

許多非洲南部的自由戰士從毛主席關於帝國主義和一切反動派都是紙老虎的著名論斷中，得到了巨大的鼓舞。他們根據自己的切身經驗，清楚地看出，正像毛主席所指出的：「一切反動派都是紙老虎。看起來，反動派的樣子是可怕的，但是實際上並沒有什麼了不起的力量。」越南人民正是證明了這一點。南越人民打得美國強盜焦頭爛額，也證明了這一點。莫三鼻給的自由戰士說：「過去，我們在國內進行的鬥爭是失敗了。現在，我們又發動了武裝鬥爭，我們學習了毛澤東主席的著作，增強了我們的信心和決心。『搗亂，失敗，再搗亂，再失敗，直至滅亡……鬥爭，失敗，再鬥爭，再失敗，再鬥爭，直至勝利——這就是人民的邏輯』。毛主席的這一教導使我從夢中醒悟過來了，我相信，不管我們在將來還會遭到怎樣的失敗、挫折和困難，但是，最後的勝利必將屬於我們。」

怎樣對付用現代化武器裝備起來的敵人？越來越多的非洲自由戰士在認識到人和武器之間的正確關係後，便得到毛澤東主席關於戰爭勝負的主要因素是人不是物的明確的答案。他們說：「再好的武器放在膽小鬼手中也沒有用。」「不用害怕敵人的飛機大砲。只要有大無畏的精神，就能找到摧毀它們的辦法。」他們認識到毛澤東主席下述論斷的重要意義：「武器是戰爭的重要的因素，但不是決定的因素，決定的因素是人不是物。」在毛主席這一光輝思想的啟發下，剛果（金）和其他一些國家愛國武裝的一些領導人已經重視對戰士的政治思想教育，並向本國廣大羣衆進行政治思想工作。

×　×　×

在毛澤東主席偉大軍事思想的光輝照耀下，非洲自由戰士們在過去的鬥爭中，取得了巨大的勝利。在今後，他們決心把毛澤東主席的偉大的軍事思想和理論，作為非洲被壓迫人民爭取解放的強大思想武器，更好地掌握和運用這一戰無不勝的革命真理，爭取民族獨立運動的徹底勝利。

愛國無罪　抗暴有理　廣州美術學院　紅旗兵團

南越十勇士山傳奇

賜　春

槍聲又響起來了。更多的美國兵被打死了。現在，敵人又轉而向趙和杜進攻了。他們不斷地激射榴彈開路。其中有一顆射到了破和杜的陣地前面。它滾動了一下，卻給工事的壁板阻住，就地發生了爆炸。

杜對破說：「你一個人幹他們。看我的吧！」

於是破打響了他的手提機關槍。

就在同一時候，另一邊的心和雞也扳動了他們的扳機。敵人的士氣很低，毫無鬥志。這時，正如所預料的，美國佬退陣了。杜繼續盯着一名美國佬，那傢伙背了一個長方形的箱子，杜按了一下扳機，這個美國海軍陸戰隊的訊號兵當即應聲倒地，那具發話器就在屍體的旁邊。

敵人慌得魂飛魄散，紛紛退去了。美軍的直升飛機運來了更多的兵員和彈藥。解放軍戰士接到命令休息並用午飯。

他們一邊吃飯和休息，一邊討論戰術。他們希望打近身戰，並生捉一些美國佬。但是，要這樣做就會暴露了自己的力量，並且可能蒙受傷亡，而防守陣地的力量就會減弱。杜和杜經此交換了意見，並苦苦思索，得出來的結論是：目前最重要的一項任務是固守陣地，使之不為敵人所攻破。只有正確地作到這一點，這場戰鬥才會產生積極的意義。

敵人又發動新的進攻了。還是那套老把戲：砲兵發砲轟擊，武裝直升飛機飛來，發射榴彈；接着就猛扔手榴彈。但沒有一顆手榴彈是炸中了解放軍戰士的工事的。然而，戰士們卻依然保持高度的警覺。突然，有一個黑色的東西落到了心的腳前。說時遲，那時快，他一把把它抓起來扔了回去。這時，還沒有再次落到地面去以前，它就爆炸了。一些還沒有被炸死的美國兵又爬了起來，竭力要把他們的同伴的屍體弄回去。

但是，解放軍戰士們不間斷性地發射手提機關槍，挫敗了敵人收屍的圖謀，打得他們四處亂竄，結果退了回去。

杜走到各個掩蔽壕去，提醒戰友們說：「不要讓敵人收屍！」他知道，這樣作最容易打亂敵人的作戰計劃。敵人為了把死屍和傷員弄回去，已經費盡了力氣。這些美國兵膽小如鼠，使他們的指揮官暴跳如雷。只見幾個美軍指揮官揮動着他們的手槍，向他們的部屬作出威脅的吼喝。他們還不死心。敵人的直機關槍又打響了。顯然，美軍指揮官的恐嚇聲依然可聞。敵人在戰壕上仍然是強大的。如果解放軍戰士們發起一陣勇猛的衝刺，就會直搗美軍的口字形戰鬥隊列。如果他們的指揮官給幹掉了，那麼，解放軍戰士的衝破敵陣將會更加迅速。

心守在位於中間的那個掩蔽所裏，手提着手提機關槍，目不轉睛地盯着一個美國佬。那個強盜距離心太遠了一點兒了。如果改用步槍射擊，準可以把他打個正着。因此，他用手提機關槍把過他的步槍交換過來。

心緊握步槍，按了一下扳機，只聽到一聲，那個美國軍官的頭部略向後傾，翻腿倒下了。緊跟着就是一聲尖叫。敵人的指揮官被打死了，那些兵卒則四散奔逃，敗下陣來。這些少數兵很可能是巴望着有這樣一個機會的。敵人的第十五次進攻了，卻是以完全的失敗告終。

這時，有兩架淡青色的直升飛機在敵人陣地上的一片空地上降下來。陣地上的解放軍戰士們只見敵人的屍體橫七豎八地躺在陽光下。

這十位勇士以一當二十，打死了人數四倍於他們的美國兵，這還不包括那些因重傷而失去了戰鬥力的敵人在內。這是一個偉大的勝利。然而，這次勝利並不是偶然的。就是在這座無名小山上，這十位勇士以一當二十，……就是敵人在二四一高地上的一個重要據點。（譯自「越南快報」）

雨露滋潤禾苗壯

戈　卒

朋友的孩子參加了這場轟轟烈烈的反英抗暴鬥爭，不幸被非法拘禁了。一個到來探望的朋友，他告訴了我這消息。我的眼前浮現出一個從前的印象，記起來的還是一張還滿稚氣的孩子臉孔。那是大概十歲多一點吧，還完全是個孩子，最近幾年來不曾見過，不知道他長成個是什麼樣子，想來不會是從前那樣，這是可以想像得到的。

我們這個時代，孩子們成長得快，他們是在太陽光下長大的，在毛澤東思想的太陽光下成長的。因此，我想起來了：聽說孩子是在敵人突襲一個工會時被捕的。他放下了書包，就到工人伯伯叔叔那裏去，為他們服務，向他們學習偉大的領袖毛主席語錄過那麼一段話：

「看一個青年是不是革命的，拿什麼做標準呢？拿什麼去辨別他呢？只有一個標準，這就是看他願意不願意，並且實行不實行和廣大的工農羣衆結合在一塊。」

孩子是照着毛主席的教導做了。工會裏的人對他都是挺喜歡的。敵人把他抓住的時候，打他，用各種法子折磨他，他連哼都不哼一聲。

早兩天碰到朋友夫婦的時候，我原想安慰他們幾句的，但是他們臉上並沒有我意想中的愁苦；意想中總是從容的。於是我知道，安慰是多餘的。他們完全懂得孩子們所從事的事業，正如他們自己現在所做的，是正義的事業，偉大的事業，為這樣的光榮生命，都是值得的。

那些法西斯匪徒把這個十歲不到的少年「判」了兩年「徒刑」。去聽「審」的人回來說，孩子那樣堅定地穩穩地站着，……「孩子是好樣的！」

我們向朋友表示了敬意。朋友笑着說：「主席教導我們：『從戰爭學習戰爭』。讓他經歷這樣的鍛煉吧，從鬥爭學會鬥爭。到敵人的監獄裏去經受鍛鍊吧！監獄也是學習毛澤東思想的大學校嘛！我們是沒有什麼好擔憂的。」

夜深，躺在床上，眼前浮現了那些戰鬥在街頭、戰鬥在敵人的黑獄裏的我們時代的年青人的動人形象，不由得想起了「雨露滋潤禾苗壯」這句歌詞，興奮不能自已。

大減價法庭

穎　民

公司有大減價，但在美國，卻有大減價的法庭呢。美國德克薩斯州的達拉斯交通法庭，因為被罰的人數太多，擁擠不堪，於是法官定下規則，如果被傳的人能早到，要罰他八鎊的，可以只罰他三鎊，這種辦法真可算奇聞了。

慧劍心魔

第五回：氣壯山河驅暴虜　光輝日月頌英雄

司空圖喝道：「叫你這小猴兒知道厲害！」雙手掄空一抓，十指都發出金勁的寒風。剛才司空猛使用「大擒拿手法」敗在空空兒手裏，如今司空圖也是依樣葫蘆的同一招「大擒拿手法」，但在他手裏使出，卻比他的兒子不知厲害了多少。空空兒上半身的七處穴道，下半身雙膝關節和「中穴」都在他的十指擒拿之下。

空空兒冷笑道：「也不見就能破得了我的袁公劍法！」在他掌指擒拿之下，繞身遊走，登時只見四面八方都是空空兒的影子。空空兒劍劍指敵，瞬息之間，也遍襲了司空圖的十八處穴道。他的劍法固然是可以一招劍九穴，以指代劍，把劍法化到指法上來，一樣的也可以在一招之內，同時點敵人的九處穴道。

司空圖說「嘭」一聲，心道：「想不到這小猴兒的袁公劍法竟地青出於藍。」掌力加緊，「大擒拿手法」與「碎碑掌」的功夫交替運用，空空兒的劍劍指戳都傷不着他，但他的十指擒拿，卻也是連空空兒的衣角都碰不着。

原來空空兒要比師父，但他自己在武功上也有所創獲，把袁公劍法化為指法，就是他的創造之一。司空圖苦練了三十年，要折辨袁公劍法，那是做得到的，但若說到可以「破解」袁公劍法，那就是他自恃過高了。如今空空兒在本門的劍法上精益求精，隨招斷之妙，其實是比司空圖還勝一籌。

不過司空圖多了三十年的功力，比起當年他敗在空空兒的師父手下之時，武功亦已是不可同日而語。他與空空兒各有所長，但比較起來，司空圖功力深厚，畢竟還是稍勝一籌。

空空兒眼觀四面，耳聽八方。雖然他第一個關心的是他的妻子。此時辛芷姑因為是以一敵二，已經鬥了將近百招，逐漸落有被牽制的功夫，辛芷姑必須小心防備，延續呼吸。實元的鐵牌與虎頭鉤的招數也十分狠辣，本來辛芷姑應該較靈活，可以勝得了實元。但如今是以一敵二，鬥到了將近百招，就漸感到氣力不加，難以應付了。週帝城的劍法奇詭，非泛泛之輩，辛芷姑若是單打獨鬥，可以勝得了秦治，更可以勝得了實元，乃是大下無變。

空空兒雖見妻子漸呈敗象，心中雖然是十分着急。但他自己在司空圖的掌力籠罩之下，也是稍一不慎，便有性命之危。他雖然是輕功絕卓，但擺脫不了司空圖掌力的籠罩，要想助辛芷姑一臂之力，那也是做不到的了。（四三一）

加拿大擺食難

憎人又記　夢中人

華僑埋個時候，話佢外家今日接到牛佬嘅來信，……[illegible]……其實叫阿爺回復都話唔夠，……（七）

不少工廠難以週轉 英商銀行被拖頗重

前借出款項現不敢過份追收 眼見快倒下又不得不再通融

【本報訊】最近香港商場不景氣日益嚴重，好些工廠陷於半停頓狀態，有些甚至要全部停頓。為此，某大英商銀行最近不得不改變一些做法，對部分廠家放寬信貸，企圖支撐所謂「繁榮」局面。

港英當局對我愛國同胞進行一連串的法西斯暴行以來，整個市面就籠罩着一片白色恐怖，工商業日益不景氣。在這段時期，毛紡織廠方面就先後有二十多家停了工；又一些本地製中小布廠，也瀕於關廠邊緣，資金調轉困難，整個局勢的發展給人的印象就是不容樂觀。

據銀行人士說，從五月下旬開始，到七月中旬左右，鑒於香港局勢在港英當局加此殘暴鎮壓下，市面動盪不安，於是普遍銀行都為着審慎起見，加強收緊信用，差不多是有收無放，對熟客戶的透支額也緊縮。可是，七月下旬以後迄今，有些英商銀行卻改變了一些做法，對一些有問題的工廠，卻放寬信貸，不但照舊給予一定額的透支，而且通融多些而不定；再就是對它們暫不追收舊借款，以免逼到被拖累頗重。

據解釋，這些銀行所以恢復放寬信貸，主要是配合港英當局要宣傳「繁榮」與「安定」的局面，因為目前他們最害怕香港經濟崩潰，工商業出現倒風，影響人心，於是不得不出面支撐。另外就是有些廠如果真正的支持不來而要關閉的話，銀行恐怕本身借款被拖欠，收不回來，致受損失。所以銀行不敢加緊的追迫，還要冒險支持，如過倒風一起，那麼工廠與銀行同歸於盡，也在所難免的。有些人認為，這些銀行被拖累頗嚴重，確已成為難解決的問題。

至於其他中外商銀行，近日的對外投信態度則仍舊抓得很緊，基本上還是以收為主，放為次。好些銀行對地產物業和股票的抵押放款固然不做，即使對於進出口押匯業務也是撥緊，對開出信用證也要增收押匯按金，過去收百分之十的，現在要收百分之十五或百分之二十；出口「買單」也要看客戶情形而定，非一律接受。據業內人士說，如港英一天不低頭，情況肯定一天不會好轉，而且還會壞下去。

香港費用不斷增高 珠繡業多轉澳加工

在澳門加工可節省費用一成五

【本報訊】本港珠繡工業，近日接單減少，業務情況已經不佳，加上在白色恐怖的環境中，工繳費上漲，銀根緊絀等困難，一般廠家將原料運去澳門加工的比前大增。

本港珠繡工業過去幾年發展頗快，今年頭三幾個月情況尚算平穩，但最近兩三個月來，外地寄來的新訂單顯著減少，與去年同期比較，減少了三分之一以上。這是自港英法西斯當局血腥鎮壓中國香港同胞以來，製造白色恐怖，外地買家以香港局面不安定，沒有信心放手落單的影響。

珠繡工業產品，以珠紡女裝手袋佔大宗，其中以遠銷歐美市場為主。原料中的膠片與膠珠來自法、意、捷等國。近日原料膠片與膠珠來貨價無甚變動，膠片自每磅二元多至二十餘元，膠珠每磅自一元餘至十餘元不等。但是由於本港在白色恐怖的影響下，工繳費用隨見上漲，影響成品成本頗為嚴重，因珠繡工業是半手工業，需要人工較多。據說，現在將原料往澳門加工，可以減輕工繳費用百分之十至百分之十五。

珠繡廠多屬小型的工廠，一般資本不大，自從港英法西斯當局製造白色恐怖，因而影響到商場普遍收縮信用以來，該業普遍有資金週轉困難的現象。

馬輪入摩托車 須領入口執照

每半年發一次入口額

【吉隆坡十六日航訊】「馬來西亞」工商部今日發表一項文告說，由本月十日起，摩托車輛的入口須有入口准證，已通知有關入口商。所謂摩托車輛是指稅則編號七三二之一〇號下之摩托車以及附有側車的摩托車、腳踏車及「機動腳車」。

此項編號下的車輛以及該等車輛之零件，不論來自任何國家，均受到數量的限制。目前，已定執照的航路上述車輛，須在以後發出。凡欲輸入上述車輛者，入口商必須在政府發出本項通告的一個月期間內，證明他們在一九六六年期間的進口數字。凡進口商以前未有進口記錄者，將不能獲准輸入以上車輛。進口執照及進口定額每半年期發出，首期將由一九六七年八月十四日開始至一九六八年二月十三日截止。

凡在本月十日，貨已落輪船或是已發出，可獲准入口，但是如係摩托車，則此種入口將由該入口商首期定額中扣除。如果其數量超過其首期定額，則超出的額數將由下期定額中扣除。有關摩托車古董車入口執照之申請，全部由吉隆坡工商部貿易組統制官提出。由本月十四日開始，至明年二月十四日為止，輸入定額是去年正確銷數的百分四十。

硬脂酸底疏 市價微牽起

【本報訊】工業原料行昨天有本地用家落場活動，細路略有成交。硬脂酸存底較疏，市價微漲，國產三庄硬脂酸成出一噸，每磅售八毫五仙；澳洲粉狀硬脂酸成出兩噸，每磅售八毫。埃及桃膠珠有少量成出，每磅成價為二元。印度一號片膠有盤面機製貨每擔為二百五十元，手製貨每擔為二百三十五元，均無成交。英國蜜蠟成出小量，每磅售二元二毫。

股市微波動 炒家趁低略吸

金市疲淡美鈔呆定

【本報訊】由於近日股價已接連跌了不少，到昨日有一些炒家趁低吸回一些，故股市交易回增，昨全日成交總值為一百零七萬元。

昨天上下午的股市買賣差不多，上午成交數值為五十四萬元，下午成交數值為五十三萬元。股價互有起落，如均益倉、九巴、電車和煤氣均下跌，其中九巴跌三毫，均益倉跌一毫。隨置地回升，後者升一元，前者提升一毫。

部份炒家趁低吸回一些，擬圖微利。昨日均益倉和電話算是比較搶手的，前者成過一萬二千多份，後者成過一千六百餘份。至於置地、大酒店等貨，賣不行。

【又訊】昨日K金市續疲淡，美鈔價呆定。K金開市二六九．七五，為全日最高價，整日市情疲甚，低作，跌至二六九．四三七五，為全日最低價，市情無大起伏，收市報二六九．五，直至收盤仍企二六九．五五。息口一毫。

比開市金價跌[illegible]。原因：人心[illegible]多觀望不前；新金價跌後不振。

美鈔價仍在五七八．五七七．三七，金鈔則在五七七．五七七．五，息價不算。

股市行情表（單位：港元）

股名	成交價	漲跌差價	成交股數
滙豐	130	+1.000	950
倫敦登記	130	+1.000	600
九龍倉	11.4	——	100
太古	13.3	——	5,200
均益倉	11	−0.100	12,265
大酒店	13.6	——	1,000
置地	29.1/29.2	+0.100	3,621
電車	9.5	−0.050	1,500
九巴	14.8/14.7	−0.300	2,200
油地	30.25	——	600
九燈	13.4/13.3	——	5,100
港燈	18.1	——	9,600
電話	18.1/18.2/18.1/18.2	——	9,6[illegible]
煤氣	9.85	−0.050	150
和記企業	6.75	+0.050	1,000
怡和	9.8	——	[illegible]
英坭	14	——	3,733
城市	6.1	——	[illegible]
成交總值			1,070,000

註：「漲跌差價」係前兩日收市價的差額。

雨具銷路轉暢

連日風風雨雨 國產雨衣雨鞋特別搶手

【本報訊】連日狂風暴雨，各種雨具銷路轉暢，零售商人限着轉活躍，需貨多依復補貨。但對市場多採取觀望態度，近日商人進貨仍須謹慎，前兩天三號風球時，雨衣、雨鞋、雨傘等雨具的人頗見增加。

國產雨具，刺激一般零售商人趁機購入，雨具比前活躍。近三個月來，港英法西斯當局不斷升級迫害香港愛國同胞，製造白色恐怖，工人搶加，社會一片混亂，失業低購，因此，市場消費力生意雖較好，但港九各零售商人對於進貨仍採取一般謹慎。

國產紅雨牌、高麗牌和白鶴牌雨衣，是一種品質優良，價格適合的產品，因而近日來銷路轉暢，轉入的仍以中下價的雨衣、雨遮等居多，其次則為中下價的男、女裝雨遮。

男裝透明膠雨衣以灰色的為主，女裝貨則以花紅、淺藍、果綠等色有外，還有各色印花的。

國產男裝雨衣，包括防水綢雨衣和棉絲雨衣等，特別是棉綸雨衣近日很好銷。

上半年各類轉口輸出貨值統計（一）

（單位：港元）

貨品類別	今年上半年	去年上半年	增加▲或減少×
食品類	一一六、七八五、七〇八	一四七、三八六、九八八	×三〇、六〇一、二八〇
食用牲口	六四八、四四四	九〇〇、一七五	×二五一、七三一
肉類及肉類製品	二、〇五五、七二四	二、六三一、二〇一	×五七五、四七七
乳酪製品及蛋	四、六八四、三八〇	四、七〇七、八九二	×二三、五一二
魚及魚類製品	一五、九七八、七五七	一五、二六五、六七四	▲七一三、〇八三
穀類及穀類製品	一二、六二三、八四六	一九、一七九、三五三	×六、五五五、五〇七
鮮果及蔬菜	三六、八八三、七七九	三七、四五八、五九五	×五七四、八一六
糖及糖製品及蜜糖	九、二九九、二三一	一〇、五九八、〇八六	×一、二九八、八五五
咖啡茶可可香料及其製品	二七、八三五、九三九	五〇、七一二、〇三八	×二二、八七六、〇九九
動物飼料（除未磨穀類）	二、二三八、〇三六	二、二九六、七五三	×五八、七一七
雜項食品	四、五三七、五七八	三、六七七、二二一	▲八六〇、三五七
飲料及煙草	七、七八七、五三七	六、三四七、八四二	▲一、四三九、六九五
飲料	三、九三一、三七二	二、三二六、二七四	▲一、六〇五、〇九八
煙草及煙草製品	三、八五六、一六五	四、〇二一、五六八	×一六五、四〇三
非食用粗料（除燃料）	八五、三二〇、六四六	八二、五八一、七八八	▲二、七三八、八五八
未製皮革	三、六五九、九六五	五、四五八、八二三	×一、七九八、八六〇
油籽油仁	八、八九九、〇三二	九、四八六、七九三	×五八七、七六一
生橡膠（包括人造膠）	一七、二五七、六三三	三、三四〇、六六二	▲一三、九一六、九七一
木與木材及水松	三、五八七、一四五	四、二五九、九五五	×六七二、八一〇
紙漿及廢紙	三一六、二四三	四〇二、四二六	×八六、一八三
新織纖維及廢屑	二、九七九、七五一	六、二三九、五六八	×三、二五九、八一七
天然肥料及原礦產（除煤石油及寶石）	一、〇九九、九三七	一、二一三、九八五	×一一四、〇四八
礦砂及金屬碎	三、四三六、六八八	三、八三二、二一二	×三九五、五二四
未列名非食用動植物粗料	四四、〇八四、二六四	四八、三四七、三六四	×四、二六三、一〇〇

副食品來途仍疏

文錦渡續被封閉 部分貨品今可由水路運到

【本報訊】內地副食品水路來貨，仍因風影響昨天未運到，公路來貨依然受港英無理封鎖「邊境」無法運來，因此，昨天市場上的副食品仍疏，僅得少量運到一部分蔬菜，市場上的副食品仍很疏，今天由水路來貨可能恢復正常。

昨天在港九市場上大盤成出的副食品共二千二百頭（包括內地和新界貨），生豬約二百多噸，鮮蛋、淡水魚和家禽均無開盤。據商人說，家禽每天從文錦渡運到的數量，估來貨總數五成，因此封鎖文錦渡，局部縮短，家禽來量也難恢復正常。

價已到達高峯，因各種副食品大盤市價昨天雖少，但價格亦稍上升。高價貨三百二十元至三百三十五元，少數每擔成三百五十元。內地生豬每擔成三百五十元，新界生豬每擔以四十八元及五十元成交，而以貨色好壞而定。

據商人說，昨日由陸路運來的副食品，將於今天開盤，生豬、蔬菜和果品，這些貨也可恢復正常到。

特評

分期付款生意續降

英國工業普通股票，在上星期突然轉向下跌。在四個完整的交易日內，「金融時報」普通股票指數下跌了十七點一。造成這次股票下跌的一個主要原因，是「金融時報」最新進行的工業調查所表明的悲觀情緒。簡單地說，今天工業家對英國經濟的樂觀情緒，比今年初大大減少了。更具體地說，七月底預料生產和出口將增加的人數，比一個月前更少了。

在某種程度上，這個調查的報告，可能被不斷下降的分期付款生意的趨勢所抵銷。自從去年七月以來，分期付款生意日減，已成為英國經濟中的一個特點。據貿易部說，分期付款的總負債額，六月份只減少一百萬鎊（英鎊，下同），同時，金融市場提供的信貸大大增加，從而使購買汽車的新

分期付款的限制可於六月初放寬。不過，這次又被汽車工業再度縮短工作時間的消息所抵銷。目前已有一萬三千名汽車工人要縮短工作時間，預料今後兩天內再縮短一千二百人的工作時間，原因是最新的消息表明，汽車銷售從十月份將要下降。

股票普遍趨低

「金融時報」的工業調查，提供了某種新的統計證明，不過，可以從中得出的結論，並不見得比最近許多經濟評論家的意見更加豐富，因為後者的意見，都是根據最新發表的投資、生產、失業、出口等統計數字。不過，上星期普通股票突然下跌的事實，提供了多年來的第一個證明，證明連投資者也只對經濟生活的現實，給以最小的注意。

在斯羅格英頓街，政府證券也於上星期隨着下跌了，而金邊證券的起落，往往是測驗英鎊地位的一個標準。因此在外匯市場中，英鎊的地位仍然不穩。有關英鎊的活動不大，不過，到了星期四，英鎊匯價跌到二點七八五〇美元，成為一九六四年英鎊危機以來的最低價。

以目前來說，沒有什麼理由足以預料英鎊地位會有任何改變，特別是因為沒有人敢對八月份發表的七月份貿易數字寄以很大希望。因此在十月份以前，估計英鎊價格不會有什麼回升。上星期，來自企業界的統計數字不多，最重要的恐怕是英美煙草公司公佈的統計數字。該公司宣佈今年上半年的利潤增加一百八十萬鎊，總利潤為四千二百二十萬鎊。不過，該公司董事們對目前的生意表示若干擔憂。原因是該公司的[illegible]，結果，該公司[illegible]。

企業合併趨勢

不過，市場最關心的還是企業合併的趨勢。企業合併已在英國工商界盛行若干時日了。現在，學院派的經濟學家們都認為，為了緩和國內的競爭，並以對等條件在國外市場進行競爭，英國工業應當走向合併，組成更少和更大的單位。

合併進行障礙多

可是在真正實施的時候，卻遇到了各種各樣的障礙，其中包括家族控制的企業不願讓出自己的獨立性，從而使若干合理的合併受到挫折。例如，把五家著名的「克萊德」船塢合併為一大造船公司的建議，顯然已遇到嚴重的障礙。這五家船塢是：「布朗」、「康尼爾」、「雅路」、「史帝芬」和「費爾菲爾德」。本來人們已廣泛預料上星期會發表合併的聲明，但這聲明終於未發表。一個困難，是[illegible]；另一個因素，是公營與私營的[illegible]。

另一個例子是「英國」汽車公司和「萊蘭」汽車公司擬議中的合併。雖然總有一天會合併成功，這個日期也許非常遙遠。合併的進程已在金融界時論了好一段時間，同時人們普遍相信，政府正在施加壓力。但是「萊蘭」和「英國汽車」都有所不願。（陳呈節譯自八月十五日英文「南華早報」）

英國工業更難樂觀

——倫敦實業家的看法

七彩古裝抗暴新製作 飛龍英雄傳 南華 普慶 珠江 南洋 高陞 續映 珠江南洋高陞 兩天後 搶救弱女 一波三折 血刃狗官 智勇雙全 攻打惡虎村 大破地獄門 王葆真 高遠 于小華 梁衡 聯同十演員主演 導演 胡小峯

美華 商業部 突破百萬 最後三天 獨臂刀 王羽 焦姣 潘迎紫 黃宗迅 主演 導演 張徹 SHAW SCOPE

荷李活 金都 新華 明聲 東方 亞洲 北河 光明 英京 英華 中央 蓮香 油麻地 今天 十院聯映 巨片綜藝場面青春時樂 玉女親情 導演 莫康時 張仲文 賀蘭 麥基 石堅 俞明 主演 林黛 陶秦

今天最後 光明 血痕鏡 人人懷念她·再看一次吧 林黛 關山 合演

美麗宮 今天四場 女賊金燕子 新派打鬥武俠片王 陳寶珠 曾江 石堅 李琴 主演 今早十一點一場 游龍情俠

南洋 高陞 今天後映 五虎將 陳思思 王葆真 傅奇 平凡 主演

普慶 珠江 南華 南洋 高陞 今天十二時半早場 歡喜冤家 猛鬼橋 心人婦天下 春到人間 正德皇丹鳳亭 明天十二時半早場 五虎將 男大當婚 小小蘇 含苞待放 小小蘇 今天正場 長城出品七彩古裝抗暴巨片 飛龍英雄傳

趙子文教館醫館 英威 邵趙 女教練 生女男招收 跌打內外科、跌打損傷 專醫跌打、風濕 醫館：旺角通菜街62號二樓 電話：844442 857439

風濕 久咳 肺病 跌打 哮喘 虛弱

潘柏頑症 古方精製 國藥 馬國威啓

遺失聲明

每行五行起碼 每行二毫 分類廣告 電話七二六九八〇

頭暈 心跳 中醫教授 彭錦棠 特效保證立刻見功

風濕精 專治風濕 特效祕方 蔡啟超

耳鼻喉科 瘰癧 皮膚 瘡毒 蔡氏中醫診所 增設專門外科

惠刊廣告 請打電話 七二六九八〇

通用窗簾公司 地址：銅鑼灣洛克道495號地下 電話：761596 專營：百葉窗、傢俬布、路軌

中聯搬屋公司 港717922·708973 九631288 工作·設計·間格·裝修·搬屋·兼營

國豐國產傢俬鋼具公司

中醫師 朱鶴臯 門診時間：上午十時至一時 下午四時至六時 電話：七二〇八六五 七二〇八九

錢永余家炙針 專治：風濕癱瘓·內傷頑疾·積久痛症

港英再武裝挑釁 三報提嚴重抗議

三報昨出版聯合版 你有你的「停刊令」 我有我的出版法

同胞爭閱搶購一空